商報
內政部登記證京警字第二十八號
中華郵政認爲特准掛號立券投遞包寄遞之報紙
本報創刊於民國二十年
Commercial Journal
上海 Shanghai
新一七三號
發行人　路清華
中華郵政登記認爲第一類新聞紙類
上海市郵政管理局執照第二五二號
今日本報二大張
零售每份一百五十元（外埠另加郵費）

非正式綜合會談昨舉行
國大會前最後斡旋
通宵會議尙無結果

【本報南京十日專電】非正式綜合會談，今日下午三時在孫院長私邸舉行，出席政府代表吳鐵城，王世杰，中共代表周恩來，董必武，第三方面代表羅隆基，張君勱，社會賢達莫德惠，胡政之，青年黨曾琦，陳啓天，政協秘書長雷震，由召集人孫科主持。商談至晚七時始散。所談爲國大召開問題，及改組政府等問題。會談情緒緊張，頗多激烈之爭辯。下午十一時，第三方面代表在交通銀行集會。先是，莫德惠，張君勱，李璜，曾於十時往訪司徒大使。莫張李周四氏，均返回交通銀行，報告會晤馬歇爾經過。第三方面一部份代表於離開孫院長私邸後，又往交通銀行開會，至夜十時始散會。張君勱，羅隆基等，並往梅園新村訪周恩來會談，直至午夜。

【又電】中共要求停開國大，第三方面之斡旋，已至最後關頭，今日通夜活動，能否突破難關，尚無把握。據政府表示：中共如不參加國大，而其他各黨派參加國大之名單，一時亦不能全部提出，則國大可能作相當時間之延緩云。

【路透社南京十日電】國大開幕期日近，首都之緊張與不定心理，亦隨與俱增。政協綜合委員會之政府，共黨及第三黨代表，於下午三時在立法院長孫科之私邸開始討論憲法及國大問題。一再表示決不參加片面決定召開之國大之中共，亦備董必武氏出席。按政協綜合委員會等於政協之內閣，爲有權建議延期召開國大之唯一機構。主席於四月間，曾在重慶親自出席上次之政協綜合委員會會議。彼時，主席正式宣佈，將原定五月五日召開之國大，延期舉行。

【聯合社南京十日電】全國各地國大代表報到者，至今晚可達一〇〇六人，已佔總數之大多數。

中共堅拒參加國大
聲言國家將裂爲二

延安廣播局勢比前更嚴重

【聯合社南京十日電】政府召開國民大會，已完成會後佈置。中共發言人王炳南則於今夜警告片面的召開國大，則「一切休矣」。王氏切言，除非依照各黨派主張，展期召開國大，否則，中共拒絕妥協。蔣主席決計於星期二召開國大，唯一結果，「將爲國家完全分裂」。或謂政府召開國大，乃爲「顏面關係」，召開後即將休會，以便爭論各點得以磋商，中共對此，決不滿意云。

【中央社南京十日電】據延安廣播中共中央發言人廖承志發表聲明，大意謂：蔣介石氏於十一月八日發表聲明，決定召開其一手包辦的所謂國民大會，以通過其所謂「憲法」……，表明中國的局勢，比以前更爲嚴重……。同時又宣佈了一次所謂停戰令。此次停戰令，和歷次的一樣，不是什麼停戰令。而是繼續大打擊的作戰令，繼謂：如果蔣氏欲證明他對和平具有誠意，那麼他就應當：（一）下令停開一黨包辦的所謂國大，按照政協決議的內容和程序，在各黨派協商的基礎上，召開民主的國大。（二）將侵入解放區的軍隊撤出去，並停止調動軍隊，恢復一月間第一次停戰令的位置。中共聲明：凡屬以貫和平爲目的之商談，我們均願參加，凡屬欺騙行爲，我們一概反對。

津上月出口總值卅餘億

【中央社天津十日電】十月份津市進出口，經商品檢驗局檢驗合格者，出口總值爲三十八億一千五百六十萬零八千四百元，輸出國包括英，美，澳，瑞士，瑞典等國，進口麵粉八千九百九十六袋，值二億二千三百三十一萬二千八百九十三元，赤白砂糖二千零九十三包，值一億零二百二十五萬八千六百三十九元。

蘇州今起實施宵禁

【中央社蘇州十日電】蘇城十一日起，實施宵禁，每晚十二時起至翌晨五時止，除持有城防部通行證者外，一概不准放行。由蘇綸紗廠施放長笛一聲爲號。

平保交通恢復　平滬貨運擁擠

【中央社保定十日電】平保公路交通完全恢復，十日晨汽車四十一輛，搭載物資乘客，由保首次直開高碑店，換火車赴平。

【中央社北平十日電】平滬直達貨運列車，自開行以來，每次均告滿載，近以聯運貨運數量大增，原備車底兩列，已感無法疏通，十日起特加開一列。

停戰令今午生效　鄭介民轉達中共及美方

【中央社北平十日電】蔣主席對全國軍隊頒發之停止衝突命令，即將於十一日正午十二時起，發生效力。軍調部方面於十日晚得到此項命令，該部政府委員鄭介民中將，即以備忘錄形式將國軍停止衝突命令之意旨，轉達中共委員葉劍英，及美方委員齊蘭。

【聯合社北平十日電】報載東北保安司令長官杜聿明，今日在瀋陽發表聲明，否認國軍對蘇方控制之遼東半島及港大連，已「表示有何行動」。並斥國軍將接收大連說爲「反動份子之謠諑」。

王曉籟抵蘇

【中央社蘇州十日電】全國商聯會理事長王曉籟，十日晚九時由京抵蘇，台省代表團黃朝琴，黃純青，蔣渭川，謝成源，謝娥等，由京代表李子奇陪同，於十日下午四時由滬抵蘇，商會理事長張壽鵬設宴歡迎。王氏等均下榻樂鄉新店，代表團定十一日下午赴滬候機返台。

主席親赴國大報到
胡適今日晉京

【中央社南京十日電】蔣主席十日上午十時四十五分，以政府直接遴選國大代表之身份，親臨國民大會代表報到處報到，主席着戎裝，抵處後，即於直接遴選代表簽名簿第一頁上簽名，並填表報到。在主席報到之前，吳秘書長鐵城，白部長崇禧，均曾先後親赴報到處報到，旋於巡行報到處一週後，登車離去。

【中央社北平十日電】北大校長胡適，定十一日晨乘機飛京，出席國大。賀麟教授同行。

【中央社南京十日電】國民大會籌備工作大致就緒，茲將該會規定：「凡大會期間，各機關對於大會之一切詢問，均請直接與大會秘書處詢問處接洽，以資簡捷。」大會警衛處人選，亦已發表，處長張鎮，副處長韓文煥，萬建藩，商啓平。又悉該會以目前交通困難，較遠省份代表不易如期趕到出席，故決定大會開幕後，仍繼續辦理報到手續。

【中央社南京十日電】國民政府九日令，公佈業經選定之台灣省區域代表及職業代表，同時公佈續經依照法令遴補之蒙古代表名單。

【中央社南京十日電】國大代表報到，十日爲第九日，報到代表二百〇五人。

龍口掖縣仍戰鬥中

【中央社濟南十日電】龍口附近，十日已發生激戰。掖縣城郊，刻仍在戰鬥中。高州耒陽峰山等地，均受共軍攻擊，其用意在再度打通粵東走廊。

中訓團開學禮
主席致訓
陳總長譽爲：建國奠基典禮

【中央社南京十日電】中訓團專員役兵研究班第二期，及交通管理，農林畜牧，財務地政人員訓練班第一期開學典禮，今日上午十時在孝陵衛該團大操場合併舉行。蔣總團長親臨主持。對該團各科轉業軍官千餘人訓話，略謂：大家過去隨國父與先烈努力國民革命，到今已二十年。對國父與先烈的目的，在建設三民主義的新中國。現在軍事時期已經過去，建國大業方當開始，今後最要緊的是政治，經濟，社會各種的建設，以達到現代國家的目的，然後始能完成我們國民革命的使命。陳總長致詞，指出第一期革命，爭取民族獨立，今後要完成民權民生主義，陳氏譽今日之開學典禮，爲建國的奠基典禮。

泛美航機環球試航

【中央社廣州九日電】汎美航空公司之CM巨型機一架，八日下午四時，由香港抵廣州，該機飛行員麥克威爾對記者談：此次飛航爲準備環球航線開闢之試探性質。該機曾在三藩市起飛，經檀香山，菲律賓，東京，上海，香港而至廣州。十日上午七時卅分離穗飛印加爾各答，經安南，巴達維亞，復返菲律賓，再由菲島往歐洲，即環繞地球一週，所用飛機爲波音機。

英報評中美商約
要求畀同樣優惠

【法國新聞社倫敦十日電】「觀察報」今日發表論文，涉及中美新商約，略謂：英國在中國境內所有資產，較任何外國爲大，以同樣之優惠。目前英國各港口對中國新舊全部開放，故中國對英國船隻，亦應全部開放，但由於地方當局之疑慮，致中美船隻之貿易，迄未實現。中美船隻之貿易施及時實現，故漢口長沙及宜昌大批汽艇，駛行與沿港之運輸不發達，英國以此情形應予匡正。

各地行市　十一月十一日

廈門　白米每石七萬五千，美鈔三千九百元，菲幣一八三元，赤金每兩廿八萬四千元。

青島　赤金廿五萬九千元，美鈔三千九百八十元，麵粉每袋三萬四千元，大米百斤七萬八千，小米三萬三千五百元。

西安　中條廿四萬三千元，西安光廿五萬元，美鈔三千八百元。

漢口　條金廿二萬四千元，飾金廿四萬五千元，出廿八萬元，美鈔四一五〇元，出四二〇〇元。

昆明　黃金趨勢紗布百貨一致下跌，今日星期金市無貨，飾金進每兩廿六萬五千元，出廿八萬五千元。

太原　金開廿七萬二千，收廿七萬七千五百，麵粉每袋三萬六千，大米每斗一萬一千，小米六千。

廣州　金廿七萬七千，美鈔三八五〇元，港鈔八五八元，上米每担三萬五千，中米三萬二千元。

北平　黃金開廿五萬三千，美鈔四千〇七十元，大米每斤九百六十元，麵粉八百卅元。

長春　金收二萬八千五百，出三萬二千，米每斤五十五元，麵粉每袋三千六百五十，煤每噸一萬九千（以上流通券）。

天津　金開廿五萬五千，收廿五萬四千，美鈔開四〇八〇，收四一〇〇。

法越矛盾　僑商窒息

【中央社河內十日專電】法越新約實施後，越南各地一切情況，頗稱良好，但法越之間，一切矛盾，並未完全消除，華僑生活於此者，處兩大之間，仍感無所適從。在越僑胞多從事商業，而法越雙方對於稅收運輸等問題，意見亦最不一致，十一月一日法實施出入口貨物統制，結果，法方即在海防港實行嚴格之檢查，以法方所頒辦法之合理與否，實由時解釋不同，華僑多存觀望，致旬日來進出海防之商輪，頗多停歇，而越南政府復頒佈辦法，對貨物轉運內地，加以限制，使在此經商之華僑，於受法方管制進出口貿易後，復受越方限制運銷內地，而使越南華僑商業，陷於窒息。海防僑胞對此，已緊組華僑權益保障委員會商擬對策，向法越雙方交涉，以維權益，該委會並對海防自由區及中法商約等問題，將提出建議，俾當局參考。

三人軍事小組
今日可望召開

【本報南京十日專電】據向靈通方面探悉：非正式三人小組會議，明日可望召開。政府代表陳誠將軍今午曾往訪馬歇爾，聞即係交換三人會議之意見。

【中央社南京十日電】周恩來十日晨訪問馬歇爾特使。又張君勱，李璜，莫德惠，十日晨曾往美大使館訪司徒大使，交換意見。

【聯合社南京十日電】周恩來已同意與馬歇爾特使及陳誠舉行「非正式」三人會議，以期闡明蔣主席停戰命令之意義。會議須待馬特使召開，將爲三人小組自六月三十日以還之初次會議。

工協會今閉幕
呈請政府確定今日爲工業節

【本報南京十日專電】全國工業協會第二屆會員代表大會，十日上午舉行提案審查分組會議，大會提案共計一百數十件，分五組審查：（一）會務工礦組。（二）經濟建設組。（三）救濟賠償組。（四）捐稅組。（五）保護取締組。下午舉行分組審查報告會議。工協會代表十一日參加國父紀念週，會後將謁見蔣主席致敬，並報告工協會近況，下午舉行閉幕禮。

【中央社南京十日電】「中國工業節」，頃由全國工業協會代表大會，於十日通過，呈請政府確定爲十一月十一日，（即本屆大會閉幕日），並通過下屆大會於台灣舉行。

消・息・彙・要

▽重陽電：英商務訪華團十日午后二時抵渝。

▽青島電：美助理海次凱尼，由柯克陪同，於十日晨自滬乘專機抵青視察，當日午後三時由青島飛平。

▽南京電：全國輪渡管理處可於年底前一律成立。

綏區城市土地及建築物處理辦法

【中央社南京十日電】國防最高委員會日前例會中，通過之綏靖區城市土地及建築物處理辦法，原文如下：

（第一條）本辦法依綏靖區土地處理辦法第二十條之規定制定之。

（第二條）綏靖區內城市土地及建築物，經非法處分或強佔者，一律由原所有權人依原有證明文件收回管業，前項證明文件遺失者，由保甲及四鄰證明之。

（第三條）前條土地，如原設有典權者，仍由原典權人占有使用，其原設有典權以外之他項權利者，仍繼續有效。

（第四條）綏靖區內城市土地及建築物，其所有權人逃亡未回者，由縣市政府接收代管，在兩年以內，所有權人得依原有證明文件聲請收回管業，逾期無人聲請者，由縣市政府收歸公有。前項土地及建築物，在代管期內之收益，扣除必需之代管費用後，其餘額應交還原所有權人。

（第五條）在變亂期內，爲他人強佔之土地及建築物，如占用人曾施以工程者，應由原有權人賠償實際費用，償付額，由雙方協議之，協議不成時，由地權調處委員會調處之，不服其調處者，得於一定期限內向司法機關訴請受理。

（第六條）在變亂期內爲他人強佔之土地及建築物，如佔用人與原所有權人間原有債務糾紛者，應由雙方協議，自行清理之，協助不成時，依前條第二項之規定辦理。

（第七條）綏靖區內城市建築地，如因原建築物毀滅，或其他事由致界址不明者，由縣政府依據原有業權證件重行勘界，如有必要，得依照土地法之規定，施行土地重劃。

（第八條）本辦法於村鎮街市建築用地與建築物適用之。

財部今年歲入貨物稅佔首位
七種新統稅欠旺

【本報南京十日專電】財政部本年歲入，在關，鹽，貨，直四稅中，以貨物稅收入最旺，截至十月底止，已逾二千七百零七億六千餘萬元。以區域言，上海獨居首位，計征起稅款一千五百九十七億四千餘萬元，佔全部稅款百分之五七・九九。次川康，計一百二十八億九千餘萬元，佔百分之四・七六。再次爲河南，一百二十八億一千餘萬元，佔百分之四・七三，若就稅源論，則以捲菸稅稅收最盛，計已征起一千四百六十八億四千餘萬元，次推棉紗之三百一十六億七千餘萬元，三爲糖類，亦達三百八十八億二千餘萬元。

又悉：財政部自本年十月一日開征麥粉，水泥，茶葉，皮毛，飲料品，化粧品，錫箔迷信用紙等七種新統稅以來，稅收欠旺，上月僅征獲五億四千三百六十四萬餘元，就中因季節關係，以皮毛稅收較佳，然亦不過二億八千六百七十餘萬元而已。飲料品最次，不足四百六十萬元（凡）

時人行蹤

宋院長　【本市訊】行政院院長宋子文氏已於昨晨十時乘專機由龍華機場起飛返京，參事祕書一行數人隨行。

方主委　【本市訊】市黨部方主任委員，日前應召晉京，業已公畢，方氏於昨晨八時乘夜快車抵滬。

五層樓酒家
佳肴・美點・清歌・妙舞
▲如已到過五層樓・請多介紹親友・
▲如未到過五層樓・請邀親友光臨・
色香味質★四美皆備

大禮堂
雄視海上　唯我獨尊
喜慶宴客　請早預定
▲南京路大新公司五樓▼
電話：九二五二三

請注意這一點
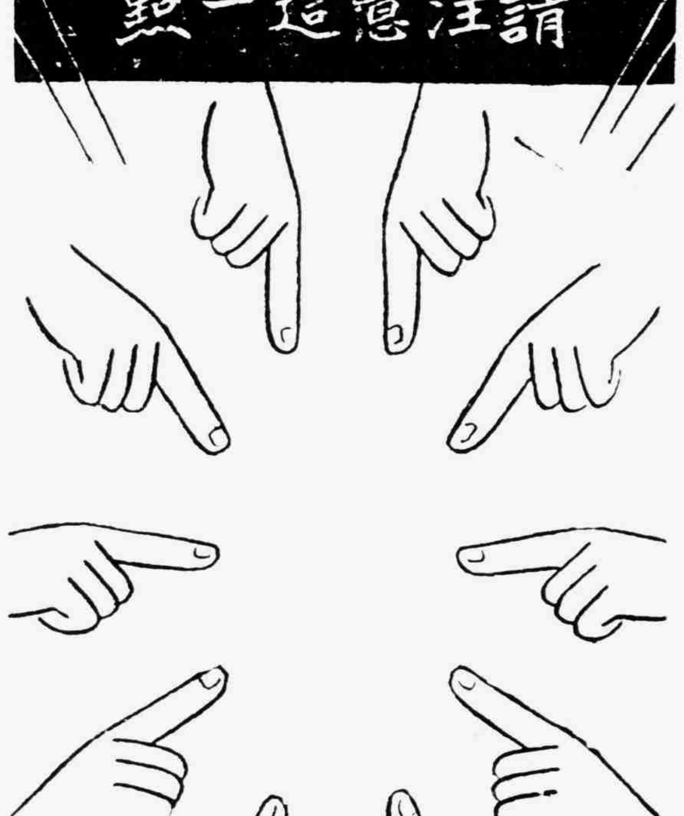

周光輝律師代表大豐橡膠廠爲使用下列商標徵詢公告

周光輝律師受任大豐橡膠廠暨胡鳳章君常年法律顧問通告

上海市棉紡複製品工業公會配紗委員會公告　第八號

中國實業銀行廣州分行復業公告
本行廣州分行定於民國三十五年十一月十一日復業特此公告
中國實業銀行總行謹啓

崔世富爲長男鴻生結婚啓事
茲承吳鴻銘先生介紹與周玲玲女士於國曆十一月十二日下午二時假座江寧路劉仙林舞廳舉行結婚典禮恭請葛克信先生證婚敬備茗點恭請光臨觀禮特此敬告
諸親好友恕柬不週

大公聯合百貨商場　開幕在即
天宮劇場原址　實業公司管理
所有櫃位登記各戶即將額滿速來圈定櫃位
先到先得　手續簡便　條件優待
籌備處　西藏中路三五五號（天宮劇場原址）電話九七九八八

上海市報館商業同業公會啓事
本會各會員報館以開支隨物價增高，營業困難，提議酌增報價。茲經本會公議按照發行張數決定加價標準，定於本月十一日起實行：計日報日出兩張以下者，每份定價不得低於一百五十元，日出三張以下兩張半以上者，每份定價不得低於二百元，日出四張以下三張半以上者，定價不得低於二百四十元，晚報一律二百元。特此通告，敬希公鑒。

美麗
有美皆備
無麗不臻

華成煙公司出品

美要求國際貿易會議各國 締結減低關稅協定 以實際行動削除貿易壁壘

【聯合社華盛頓九日電】國務院今日向報界宣稱：明春十八國貿易會議開幕時，美國將要求締結減低關稅協定。克氏於國會選舉後作此言論，旨欲向外國聲明美國決心推行其貿易政策，克氏稱：美國貿易政策，一如外交政策，實具有全國一致性，而大黨均予支持。共和黨對於互惠貿易法案，不致改弦更張。此項法案授權政府更改稅則，考慮對千種貨物之減稅，自肥料至火柴，包羅萬象。

【美國新聞處華盛頓九日電】代理國務卿艾契遜本日宣佈：美國政府擬與十八國進行共同貿易協定之談判，務使現在所討論減少世界貿易障礙與擴大世界貿易之建議發展充分之效力。艾氏在其說明此種談判意義之聲明中，力言談判之成敗，將決定世界是否將向自由貿易前進，抑或「將付出偏狹經濟國家主義之重大代價」。此種談判可望於一九四七年四月間開始，將與中國，比利時，巴西，加拿大，智利，古巴，捷克，法國，印度，黎巴嫩，盧森堡，荷蘭，紐西蘭，挪威，南非，蘇聯，英國及各該國有權代表之各屬地進行談判。對此等國家所發之邀請，已於去年十二月宣布在案。

經濟合作重要步驟 談判貿易協定

艾契遜宣稱：本日宣佈，爲國際經濟合作計劃中一個重要之步驟，此項合作計劃，與大西洋憲章同時開始，此爲歷來所有最大之互惠貿易協定談判。[illegible]

經濟活動之總目標與方向，正將作重要之決定。現有一重大之機會，可減少世界貿易上之障礙，[illegible]世界貿易合作計劃已由美國於前年十二月提出[illegible]建議各國擴充世界貿易及就業範圍，因此，此項計劃已獲得進一步之發展。[illegible]完全同意該建議各要點。[illegible]已經見諸實施。[illegible]經濟社會理事會決定設立者，其任務係擬定國際貿易就業大會之章程。[illegible]全功，國際商務貿易關係一般條例（如報告中之憲章所規定之各項條例）與徐圖減低或限制或廢除貿易壁壘。[illegible]國務院本日所宣佈之貿易協定談判係重要工具之一，[illegible]於此項工具而召開，此項工具將促使吾人於明春達成目標。艾契遜於評述談判之[illegible]稱：在過去數年內，美國及倫敦籌備委員會其他參與國家約佔全世界貿易三分之二，美國進出口亦佔三分之二。艾契遜謂此項談判將爲「雙方之事」。

公佈減稅品清單

艾契遜並宣佈一份申請減稅[illegible]清單中之生產品可能作關稅上之讓步，[illegible]吾人究將何以讓步將視談判之結果如何而定。[illegible]

方面亦將要求外國對大部美國輸出品作關稅或其他方面之讓步，美國亦將要求各國[illegible]作之貿易障礙及歧視情形。[illegible]國際貿易協定中之[illegible]之某一條文，按照此一條文，其他讓步若予國內生產者出乎意料之嚴重打擊，當再將此項讓步。依照美國之政策，美國個人與團體，對於其政府之經濟事務，均有發言之權：有關係之個人與團體將有機會在一九四七年一月十三日華盛頓舉行之公開聽證會中提出[illegible]談判之意見，關於國際貿易機構組織法，亦將舉行類似之聽證，其日期待日後宣佈。[illegible]告中將加以考慮之物品名單，包括美國進口貿易中不少重要物品，其中若干以前僅以主要來源地，但在戰後情形之下，此等物品大概將由參加談判之各國供應之。[illegible]

杜魯門談話

【美國新聞處華盛頓八日電】美國將於明年四月間開始與十八個國家談判商約問題，杜魯門總統今就此事發表談話，據稱：此事爲聯合國國際經濟合作機構之主體。深信美國人民必能予以充分之支助與擁護。杜魯門總統之談話係與代理國務卿艾契遜之宣佈此事，同時發表。杜魯門總統談話內容如次：美國人民應明瞭此項談判對我人與全世界之真正重要性，此事極關重要。此項商約並非僅係商業上之買賣而已，商約當係一種交易，但此次之商約，則超乎此點，該項商約乃聯合國國際經濟合作機構之主體。爲使大西洋憲章及我人互助[illegible]

華萊士主張 杜魯門留任 杜氏今日闡述政策

【路透社華盛頓九日電】前商務部長華萊士今日向杜魯門[illegible]家利益計，杜魯門仍應繼續留任總統，[illegible]選舉前，在國內各處演說，[illegible]之真正美國政策，[illegible]選舉結果，或不致如是之慘云。杜魯門總統定於短期內，闡述共和黨大捷後其內閣之政策，[illegible]統對共和黨將抱妥協態度，[illegible]前提，而不存一黨利益的成見，[illegible]勿忝竊否決政府所提之立法案，此外總統或將之不變更，仍當以貝爾納斯及范登堡之政見爲外交政策[illegible]

社論　今日午刻全國停戰

今日正午十二時起，全國軍隊應一律停止軍事行動，這是依據主席本月八日所頒佈的命令，絕對須不折不扣實行的。在國民大會開幕的前夕，全國各地軍隊實行停戰，務使各軍駐守原防，不得再有進擊或奇襲等行動，藉示結束訓政之日，即係國內軍事衝突終止之期，從此共向和平統一與民主建設的大道邁進，實現全國人民一致的企求與願望。

政府頒發停戰命令，在過去十個月間，曾先後頒佈三道命令。第一道命令頒佈於一月十日，第二道命令頒佈於六月六日，第三道命令頒佈於十一月八日；其間所經歷的過程及不容諱述的事態，深刻印在國人的腦際，這個痛心的事實，[illegible]以爲政爭的工具，也決不是實行民主的正當手段，徒足以使人民感到切膚的痛恨，增加其怨憤的情緒而已。所以我們自始至終認定打仗既不能解決問題，證以過去十個月國內的情形，以及目前尚在商談的政治糾紛，完全證實我們的信念絕對正確。由於本年一月及六月兩次停戰命令，毫無效果，於是有人懷疑這一道停戰命令，依然脆弱，恐仍不能獲得圓滿的效果；[illegible]我們的看法並不是如此。因爲目前的情勢，較諸本年一月及六月的情勢，斷然已有變化，[illegible]各黨各派已屆認識國家最危險時機，大家共同的目標是和平統一與民主建設，誰也不想延續以分裂而非分裂的局面，[illegible]一個辦法，暫時結束錯綜複雜的政治紛爭，這一情勢，較諸本年一月及六月的情勢似已明朗得多。何況政府這次頒佈停戰命令，在事前已容許了各方的要求；[illegible]

[illegible]

美通知蘇 韓境日產 讓與韓人

【聯合社華盛頓九日電】美國務院今日發表聲明，[illegible]

英相擁護 世界裁軍

【路透社倫敦十日電】英首相艾德禮今日贊成世界裁軍原則，但稱：在世界上之互信與安全未確立以前，吾人必須保持吾人強大之防衛力量。艾德禮重申英政府希望與各國更密切合作，特別須與蘇聯二國，因該二國有力助成此偉大的目的。艾氏續稱：「吾人將繼續爲和平努力，以謀除全世界人民之軍備負擔，但必須軍事裁軍不能係片面行動。」

【路透社倫敦十日電】英議會於星期二開始下屆會議時，英王喬治六世將親自登場致辭，略述工黨政府下年度之施政計劃，英王之辭，將述及印度之局勢，電力供應及運輸工業之國營計劃，政府之和平時期徵兵計劃，及關於土地權之立法等。在外交方面，英王將述及德國之局勢，及巴勒斯坦與埃及問題等。[illegible]

法國選舉議會 人民共和黨共產黨勢不相容

【路透社巴黎十日電】[illegible]二千六百萬男女公民，定於今日選舉[illegible]

[illegible]

杜魯門下令 解除物價管制 僅房租及糖類除外 管制局預料物價將飛漲

【聯合社華盛頓九日電】杜魯門總統以管制效果，全國人民已不願接受戰時物價管制之拘束，乃於今日下令撤除所有工資及物價管制法規，惟房租及糖類[illegible]

【中央社華盛頓九日合衆電】杜魯門總統已下令取銷一切物價管制，惟租金等項爲例外。杜魯門已採取行動，取消汽車，煤，鋼，橡皮，衣服，織物及傢具[illegible]

[illegible]

聯合國大會通過 永久會址設美國 規定不限於紐約 美反對無效 瑞典冰島阿富汗准入會

【聯合社紐約九日電】聯合國大會今日於美國竭力反對下，[illegible]國大會今日於美國竭力反對下，通過決議，規定可在美國全國各地選擇一處，設立永久會址，而不必限於紐約。[illegible]

【合衆社紐約九日電】聯合國大會本日表決在美國境內選擇其永久會址，美國原建議在紐約與舊金山兩地擇一爲永久會址，[illegible]

國際難民問題 爭執趨於緩和

【法國新聞社紐約九日電】國際難民問題，[illegible]

法擬要求外長會議 延期討論德國問題 皮杜爾忙於處理國內事務

【路透社巴黎九日電】法國[illegible]

保軍集中希邊

【合衆社[illegible]十日電】[illegible]

英感驚異 對美托管政策

【合衆社[illegible]十日電】[illegible]

中美商約之初步研討

·祝百英·

小引

中美商約的談判的實況，[illegible]已很久，[illegible]批准等步驟，似乎頗爲閃電式，在作者方在構思的階段中，該約已由公佈而經立法院通過。這使這一條約的研究，有從早發表的必要，否則研究的意義，是要落在實行之後了。

這次條約的研究，原可從好幾方面着手，譬如政治意義就是其中的一方面。本文則將僅限於對商約實質的研究，主要的且是集中於經濟實質。

爲要瞭解中美商約的實情，必須細讀該約全文。通訊社的摘要，頗有與全文意出入之處，舉一個例子，關於航海部份，摘要祇摘出「口岸」一點，而全文則是載着「口岸，地方，與領水」。這「地方」與「領水」一關係內河航行太大了。

說明了這幾點意思，我們可以根據國際公法，條約習慣（包[illegible]

條約技術拙劣

先從表面上看，這次條約的條文，處理，其技術是十分拙劣的（Awkward）。爲了規定所謂互惠待遇，最惠待遇和國民待遇，幾乎每條每款都拖着一條「不低於」等類字樣的尾巴，使人感覺到[illegible]透不過氣來。最糟糕的是若干種權益的賦予與保障，規定到喪失國體的程度。[illegible]

在互惠最惠國民待遇中失掉

[illegible]

中美友好通商航海條約全文

[illegible]

（乙）咸豐八年五月初八日即公曆一千八百五十八年六月十八日在天津簽訂之中美和好條約；

（丙）咸豐八年十月初三日即公曆一千八百五十八年十一月八日在上海簽訂之中美貿易章程；

（丁）同治七年六月初九日即公曆一千八百六十八年七月二十八日在華盛頓簽訂之中美續增條約；

（戊）光緒六年十月十五日即公曆一千八百八十年十一月十七日在北京簽訂之中美續修條約；

（己）光緒六年十月十五日即公曆一千八百八十年十一月十七日在北京簽訂之中美續約附款；

（庚）光緒二十九年八月十八日即公曆一千九百零三年十月八日在上海簽訂之續議通商行船條約；

（辛）中華民國九年十月二十日即公曆一千九百二十年十月二十日在華盛頓簽訂之修改通商進口稅則補約；

（壬）中華民國十七年七月二十五日即公曆一千九百二十八年七月二十五日在北平簽訂之整理中美兩國關稅關係之條約。

二、本約中任何規定，不得解釋爲對於中華民國三十二年一月十一日即公曆一千九百四十三年一月十一日中華民國與美利堅合衆國在華盛頓簽訂之關於取消美國在華治外法權及處理有關問題之條約及所附換文所給予之權利及優惠，加以任何限制。

第三〇條：

一、本約應予批准，批准書應在南京儘速互換。

二、本約自互換批准書之日起發生效力，並自該日起在五年期內，繼續有效。

三、除任何締約一方於上述五年期間屆滿前一年，以書面通知締約彼方之政府外，本約於上述期間屆滿後，繼續有效，至締約任何一方通知彼方終止本約之意旨之日後一年爲止。

爲此，雙方全權代表簽字蓋印，以昭信守。

本約用中文及英文各繕兩份，中文本及英文本同一作準。

中華民國三十五年十一月四日公曆一千九百四十六年十一月四日訂於南京。

王世杰（簽名）
司徒雷登（簽名）
王化成（簽名）
施麥斯（簽名）

議定書

下開全權代表，於本日簽訂中華民國與美利堅合衆國間友好通商航海條約時，特議定本議定書，本議定書各項規定之效力，應視爲與其所列入該約約文時相等。

一、第二條第一款之規定，應認爲並不影響締約任何一方施行對其領土內之外國人登記事項，加以合理規定之法規之權利。締約雙方了解，締約此方依法組成之官廳現在或將來所規定之身份證，應在締約彼方領土全境內有效，關於此項身份證之規定，其所給予締約彼方國民之待遇，不得低於其所給予任何第三國國民之待遇。

二、（甲）除本約中另行給予之權利，不得加以妨礙外，第二條第二款僅指締約雙方之國民，以其個人身份所享受之權利及優例。並不得解釋爲包括該項國民與締約彼方之國民在同樣條件之下組織法人或團體之權利，（乙）第二條第二款所用之「爲依法組成之官廳所施行之法律規章所不禁止」字樣，應解釋爲指對本國國民與締約彼方國民，一律通用之該項禁止性之法律規章而言。

三、第三條所稱礦業資源之「探勘及開發」之權利，應解釋爲經營礦業業務及工作權利，與締約此方之國民，法人或團體在現在或將來在締約彼方領土內，從事礦業工作之該締約彼方之法人團體中之利益所有權有別。

四、第八條第一款之規定，不得解釋爲以任何方式，對於本約其所規定中關於地產或其他不動產所給予之權利或優例，有所限制。

五、（甲）第九條第一款所稱「未經許可」字樣，應解釋爲指在任何特定情形下，未經工業或學術作品之所有人許可者。（乙）[illegible]

六、[illegible]

七、[illegible]

八、第二十二條第一款末句，[illegible]

九、第二十六條第一款所用「金銀」字樣，應解釋爲包括金銀[illegible]在內。

十、第二十六條第[illegible]款所規定之美利堅合衆國及其領土或屬地或巴拿馬運河區對古巴共和國或菲律賓共和國所給予之優惠，[illegible]給予中華民國。

王世杰（簽名）
司徒雷登（簽名）
王化成（簽名）
施麥斯（簽名）

（全文完）

楊子車行進口部

承接下列定貨

英國"SWALLOW"機器脚踏車邊車

每隻75英鎊 C.I.F.

"ELSEWICK"第二批自由車

每輛15英鎊 C.I.F.

（尚有餘數）

Royal Enfield 機器脚踏車

★售價競廉★

北京西路一八三一五號 電話一一〇六九

中聯企業股份有限公司啓事

本公司華聯客輪舒適清潔原駛滬津線，頗蒙旅客讚許，現秋冬水淺須賴駁運入港，恐見拖延，下期起改駛秦皇島，俾旅客免危險，搭乘火車赴平津及關外各地，以免轉折之煩，即日起開始售票，請逕洽購或預定鋪位，船期另行公告，特此啓事

華聯客輪 直放秦皇島

秦皇島車站[illegible] 開往平津瀋陽

即日起開始售票

中聯企業股份有限公司啓

地址：四川路五四九號 電話一五五一九〇

改進大上海電話網 決先實施五年計劃

電話制度技術委會擬就辦法

【本市訊】本市電話機構，在美國電話公司交通部上海電訊局，分別採用不同之兩種撥線制度下，極權不合理之現象，實使大上海都市計劃中之電話網，難以發表，市公用局爲謀決上項缺點，配合大上海都市計劃，構成全市電話網起見，業已組織「電話制度技術委員會」，該會由上海電話公司及交通部上海電訊局，各派技術人員二名，由公用局長趙曾珏氏主持下，就技術觀點搜集資料，擬具合理化之計劃，大上海電話網，初步程序，決先實施五年計劃，[illegible]，據記者探悉：

實施五年計劃

五年計劃之目的，在求解除目前電話供應困難，市郊區通話不便以及話務之擁擠，并使全市制度趨於劃一，且按工程方面之條件，分期規定工作，至計劃之對象，係就現在已有電話設備之中心區域着手，加以逐步擴充，在最近五年中，以每一百人口有電話五具爲原則，則市中心區應有電話十三萬三千三百號，郊區內之吳淞區發展可能較早，應先設置一千號人接或自動電話，并將上海電話公司及交通部上海電訊局兩機構之營業區域合併，作統辦之籌劃，由十四局擴充至十八局，每局最終容量爲二萬號，其最重要者在西區內劃出一部份，增設膠州路局，虹口局，市中區內增設閘北局，雁山局，平涼局，其交換區域須重予調整者爲雲南局，南市局，虹蘇局，虹橋局，西局，汾陽局，雁山，平涼兩局及市中心局等。中心區以黃浦江及蘇州河爲天然界線，依地域性質，再分爲中，西，東，北四區，郊區則以滬杭京滬兩鐵路爲界線，分爲五個郊區，將來可擴充至鄰近之縣鎮，至此次五年計劃中，其西北部之眞茹，大場一帶，及滬西之虹橋一帶，暫被劃出。

計分七項步驟

實施之步驟，計分七項：（一）即日起至本年底止，爲初期擴充之設計，及統一經營機構，此項統一機構，須與交通部洽行協商，將上海市內電話網與國內長途電話聯繫。（二）民國卅六年一月至九月，在電話公司區域內擴充一萬號之容量。（三）民國卅六年七月至卅七年七月，將交通部上海電訊局區域，全部改裝旋轉制，自動設備，自卅七年七月起，全市實行六位號碼，將一〇二一制予以廢止。（四）自民國卅七年九月起，全市皆用自動電話，[illegible]江蘇路人接制電話。（五）自民國卅八年三月起全市採用劃一自動機件。（六）自民國卅六年七月至四十年三月間逐步擴充已有各局，并次第建設閘北，膠州，中山，平涼四新局，全市交換區域次第調整。（七）在此五年內，中心區各局之總供應量增加可較需要量爲多，至民國卅八年設備容量，即與社會需要相適合，全市供應當可充裕云。

配給糖攙雜 台糖公司 澈查真相

【本市訊】關於本市第一期計口配糖，發現攙雜一節，頗引起社會人士之注意。記者爲欲明瞭事實眞相起見，曾往台灣糖業公司調查。據該公司負責人語記者，本期計口糖第一批，共出中砂七千九百六十二包，由本市南[illegible]

糧貸案偵查完畢 地院刑庭將開審

【本埠訊】糧貸舞弊嫌疑案，自經淞滬警備司令部將全案卷宗連同檢獲各有關文證件移送地院[illegible]嫌疑犯汪達人，任星庭及偵訊糧貸商等各人供單，一併移解地院處辦理後，當經承辦比案之檢察官吳啓華，即行偵查，并經司令部調查報告，詳閱總核，迄至前日完畢。據悉在押之糧官及糧貸商由檢察官偵查終結，聞均有罪嫌，并已開始草擬各人之起訴書，移送地院刑庭開審，聞年內當可定讞云。

美術協會歡迎 齊白石傅心畬

【本市訊】上海美術協會，爲歡迎由京來滬之二大畫家，齊白石與傅心畬，於昨（十）日下午三時特假至浦路三四一號上海文化會堂舉行歡迎大會，到張道藩，方治，潘公展暨美術界文化界人士共千餘人，首由張道藩爲主席，致歡迎詞，介紹齊白石氏以八十六高齡，而數十年如一日，始終盡忠於藝術，而傅心畬氏爲前清貴族，隱居不出，不與敵僞接觸，故二人藝術譽滿中外，殊堪欽佩。繼則由女孩獻花，再由齊白氏代表致謝詞，表示渠至滬之目的約有三點，想觀光上海，使南北交流，出展卅餘年精心之傑作，與取稿酬品。傅心畬氏致詞則謂：立身守正不阿，威武不屈，[illegible]云：藝術與道德相通，即志於道，游於藝，方治與潘公展均以來賓資格，表示熱烈歡迎。上海文化會堂之負責人[illegible]，報告文化會堂之宗旨。餘興由攝影家郎靜山之女公子[illegible]「青春舞曲」「茶花女」「飲酒曲」，及意大利[illegible]，國泰影片公司於十二只水銀燈下拍攝各種新聞片，並放映五彩影片「不屈服的中國」助興，[illegible]外交部長前任[illegible]總理，奈巴里氏，亦特地趕來參加，於六時許始告散會。

明日國父誕辰 各界開會紀念

【本市訊】明（十二）日爲國父誕辰紀念，本市[illegible]除紀念儀式外，市政府，[illegible]上午九時[illegible]界聯合大會，[illegible]代表均參加，[illegible]

【又訊】中國航空建設協會，定明晨九時，在跑馬廳舉行滑翔機表演比賽，預定參加者將有一百餘人，[illegible]。又全市各小學校，明晨九時起將在中正公園舉行運動會，連續舉行三天。

人力車夫工會昨日成立

【本報訊】本市人力車夫工會，昨晨十時在雅安路二百八十號召開成立大會，共到南北東西區代表百餘人，及社會局，市黨部等有關各機關均派員列席。[illegible]（完）

租用逆產傢具 按月須繳使用費

【本報訊】敵僞逆產處理局[illegible]逆產房屋，均須付[illegible]使用費，[illegible]一等傢具照估價總值按月收折舊率百分之五，二等折舊率百分之四，利率百分之三，三等折舊率百分之三，利率百分之二。[illegible]，收利息，使收折舊費，其折舊率爲：一等百分之三，二等百分之二．五，三等百分之二。（完）

兒童及青年健康比賽 今日舉行開幕典禮

【本市訊】本市衛生局爲促進兒童及青年健康起見，經擬定[illegible]，於十一月十日舉行第一次籌備委員會議，討論一切進行事宜，並聘請社會名流及有關機關首長爲名譽會長，[illegible]，並已於本月一日開始報名，業已就緒，參加競賽兒童，尙屬踴躍，本屆比賽之目的，[illegible]健康檢查，缺點矯治，[illegible]。[illegible]定於今日下午三時，假座本市商會舉行開幕典禮，[illegible]。

江灣路體育會路 軍警發生衝突

兵士攔截交通車 警察干涉遭痛毆

【本報訊】昨日下午四時半，江灣路體育會路地方發生軍警衝突事件。[illegible]

警察大鬧 打驚動警備車

【本報訊】[illegible]

公訓同學聯誼會 今開成立大會

【本市訊】上海市公訓同學聯誼會，茲已籌備就緒，定於今（十一）日下午三時，在北京西路[illegible]召開成立大會，[illegible]

中國之友端納遺體 昨安葬萬國公墓

蔣夫人吳市長等親往送葬

【本市訊】蔣主席私人顧問，中國之友端納，於本月九日上午[illegible]，昨晨[illegible]時舉行安葬儀式，[illegible]。

清查團報告書 張知本昨攜京

【本市訊】中央清查團[illegible]清查工作結束，報告書現已完成，[illegible]張知本氏攜京，[illegible]律報請中央核辦。

海軍第一基地 司令部昨成立

【本市訊】海軍第一基地司令部，昨日上午十時，[illegible]舉行成立典禮，[illegible]方司令談：今後[illegible]云。

搶·殺·姦 浦東六盜無惡不作 捕獲送警備部法辦

【本市訊】[illegible]

夫妻吵嘴 演出墮樓慘劇

【本報訊】[illegible]

浙監察使 蔣伯誠懇辭 朱宗良暫代

【本市訊】浙江監察使蔣伯誠氏，[illegible]

新魯濱遜漂流記

·王清·

大盛丸

那艘叫作大盛丸第一號，每年秋天出海去捕魚，大盛丸是非常古舊了的，它的側面已經擦壞了，生有繩紋了，浸着黑氣和鹽水了，它[illegible]

六艘漁船，三個水手，船破水漏，機器損壞，在大洋裏飄流半個月，誰相信竟能倖免於難？他們的妻女也許正焚香，默禱地向着大洋，祝禱他們的亡魂，早日安眠，誰知天之一角，他們的良人，還在地球上呼吸。

[illegible]

絕望的十三天

[illegible]

他們得救了

[illegible]

大盛丸 百劫餘生

孤單單的三個人

[illegible]

教育與體育

昨逸園甲組足球 東華克猶太 龍傑勝合羣

東華猶太之戰

【本市訊】足球聯賽甲組，下午三時，東華與猶太在逸園球場，吸引七千觀衆，情況極爲熱烈，東華戰經[illegible]

結果五比〇，合羣慘敗，茲將戰情分述於後：

[illegible]

龍傑合羣之役

【又訊】足球甲組聯賽另幕，龍傑與合羣，交鋒於昌平路晉元公園，雙方競爭結果，龍傑頗爲純熟，上半時三比〇佔先，[illegible]

黑白隊在滬首仗 週三初戰逢仁餘

全隊昨首次練習

【本市訊】菲島黑白男女籃球隊，於前日抵滬後，昨日籃球[illegible]

（一）黑白男女兩隊在滬[illegible]
（二）男子第一場，定十三日（星期三）在市體育館舉行由仁餘與之對壘，其餘全部秩序定今日公佈。
（三）女子與男子之比賽，決定以男女各隊爲原則。
（四）女子賽依照教育部規定仍採女子規則，但另採用男子規則作表演賽。
（五）男子[illegible]上述本市七勁旅對壘七場外，另有義賽三幕，將由華聯，西青，及全滬中西混合隊出馬，屆時黑白女子隊亦參加表演。

又客軍全隊，昨日下午四時半，在市體育館作首次練習，球迷聞訊而來者數百人，籃壇人士及征輪全體均在旁參觀。黑白男女隊員二十餘人，由領隊蔡聯發等率領到館，惟男子副隊長邱清通因病未能參加。至六時許始告完畢，男子方面隊長傅永信中鋒，[illegible]等表演均佳，娘子軍諸將球藝異常純熟，[illegible]云。

黑白隊員小史

[illegible]

六屆晨友盃籃球賽 今晚華聯戰甲申

【本市訊】晨友盃籃球賽，今日午後六時起，循例有甲乙組三場，賡續在八仙橋中青健身房交鋒，乙組二幕，乙三部三聯對晨友黃，乙友部國電戰永安藍，[illegible]

甲組陣容

[illegible]

今日秩序

華聯—甲申（甲屆）七時卅分
晨友黃（乙西）下午六時
國電—永安藍（乙友）六時三刻

虹口越野測驗 邱杏卿冠軍

【本市訊】虹口越野會於昨晨七時半，在晉元公園舉行第四次越野測驗，全程五千公尺，環繞晉元公園八圈有餘，測驗結果，邱杏卿以十七分廿八秒之成績，首達終點，[illegible]。

各大學研究所 教部分予補助

【南京訊】國立中央大學等十七校院各科研究所各學部三十五年度補助費，業由教育部分別核發，共計一億〇六百二十萬元，其補助標準爲：（一）以研究學部爲單位分配補助費。（二）分圖書補助費及儀器與其他器材補助費兩項標準分配補助費。（三）文，法，師範科研究所各學部一律按一百二十萬元爲標準予以補助。（四）理工科研究所除數學部按一百二十萬元爲補助標準，地理與心理二學部各按一百五十萬元爲補助標準外，其餘各學部均各按二百五十萬元爲標準予以補助。（五）農科研究所各學部除農業經濟學部按照法科研究所經濟學部標準補助，醫學部按照醫科研究所各學部標準補助外，其餘各學部均按理二學部以三百萬元爲標準予以補助。

上海音專 增設幼年班 業經教部核准

【本市訊】上海音樂專科學校因我國音樂教育雖已提倡近二十年，然其水準尙距世界標準甚遠，考其原因，實以學習開始年齡過遲，故必須自幼年即行訓練，方可收較高效果，因該校鑒於師資設備，較前充實，且爲使學生認識與訓練更優美，乃決定增設幼年班，已獲教部核准，但又限收通額生，並不設公費名額。

市教局規劃 重建市校校舍

【本市訊】本市中小學校舍在抗戰期間，多數被毀，致使施教困難，現市教育局已着手規劃重建市立中小學校舍，預定卅六年度開始，即重建市立中學如洋涇，吳淞，務本，敬業等校舍。

羽球會舉行 一次表演賽

【本市訊】羽毛球委員會，爲提倡羽球普及化起見，前曾邀請香港羽球標榜保國華，滬埠錦標洪德全以及李盛世等，假市體育館舉行盛大表演賽，結果甚佳，嗣本市各學校團體，紛紛向羽毛球委員會請求，在舉辦初級前，再行增排表演賽一次以資觀摩，茲聞該會委員已予通過，決定本月十一日五時半，在北京西路七一四號[illegible]。

應學校團體請求

文·化·動·態

△嘉力行[illegible]協會主辦之沙龍[illegible]，由[illegible]選已決定[illegible]，推[illegible]擔任[illegible]。

△上海[illegible]舉辦之[illegible]現代新聞講話，由新聞界人物[illegible]，國內外新聞[illegible]，報紙管理講話，[illegible]，每一日五時半，[illegible]討論中心問題。

港務整理委會頒佈 防止竊風實施辦法

關於運務問題，責任區分，損害賠償，查緝警衛等項，均有詳細規定。

【本市訊】上海港務整理委員會，自成立以來，對於整理港務，迭經縝密會商策劃，現經確定防止港內竊風實施辦法，即日頒佈開始實行，茲將該辦法要點，分誌如下：（一）本辦法所規定港內之地域，係指淞滬境內黃浦江與蘇州河之水上及兩岸碼頭倉庫附近地帶暨吳淞口外領海區域而言。

運務要則

（一）託運人或報運人對於運送物品之交付，應注意左列各事項，A包件之捆紮，應堅固完整，並在包皮寫明「包裝完整」及「某某號託運」或「某某行報運」字樣，以便識別。B貨件之品名及其數量，容量，重量，應實際相符，並填記貨件包皮及提單內。C裝運物品，如包皮及其貨物極易破損或不能經受波動之物品，應在包皮註明識別之記號，使運送人有所注意，（二）運送人對於運送物品之裝運或搬運，應依照下列之規定辦理：A運送人裝驗或搬運之物品，應檢查其包件之捆紮是否堅固完整，如包皮破損或極易損壞及不能受任何波動之貨物，除查驗其品名並核其數量，容量或重量外，並應注意是否與包皮及提單所載相符，C運送人對於裝運或搬運之物品，應謹慎搬移，堆裝，保管看守，務使包裝保持完整，不致有損毀或喪失情事。

責任區分

（一）各輪船碼頭倉庫間責任之劃分，規定如左：A，有碼頭倉庫之船公司，其責任自收貨起至倉庫提貨止。B，有碼頭而無倉庫之船公司，約定在碼頭交貨時，其責任自起貨起至碼頭交貨止。C，無碼頭倉庫之船公司，約定在船邊交貨時，其責任自收貨起，至船邊交貨止。D，報關運輸行，自收貨起，至將貨交與船公司取得提單為止，或自船公司提出貨物交與客商為止。（二）託運人或報運人於貨物目的港提取貨物時，得憑承運工頭於搬運貨物時所存之裝單，查究其責任。

損害賠償

（一）船舶所有人，按照海商法第廿三條之規定，除有該法第九十七條之情事外，對於左列各事項，應負賠償責任：A，船長船員引水人，或其一切服務船舶之人，因航行業務所致損於第三人之賠償。B，交付船舶運送之貨物，或船上其他財產物品所受損害之賠償。C，本於載貨證券（裝單）所生之債務。（二）託運人或報運人與各輪船公司因運送貨物而發生之賠償案件，依照航業習慣，由利害關係人自行洽商解決，不能解決時，依公斷辦法決定或請求法院審理。

查緝警衛

（一）各輪船公司在船舶，碼頭，倉庫等處，辦理之事項如左：A，各輪船公司所屬運務員工，除加強管理監督外，在服務時均應佩帶中文識別標識。B，各船舶於到埠前，得稟請本組派遣警備以策安全，在裝卸貨物之際，應由輪船公司，專派業務人員，到場監視，封艙或開艙時，亦應會同船長或其代理人慎重辦理。C，各船舶駛入港內，尚未停靠碼頭或浮筒卸貨時，絕對禁止舢舨靠近。D，各輪船碼頭倉庫如發生竊盜事件，應於廿四小時內負責人呈報本會查緝警衛組暨轄境警務機關，俾派員實地察勘，以便查緝。

設施事項

（一）為使船舶之貨艙設備完密及封鎖嚴固不易竊盜起見，各船舶所有人應迅謀改善，並由交通部上海航政局負責實施檢查。

救濟本市電力恐慌 發動節電宣傳運動

【本市訊】本市電力恐慌，極為嚴重，據市公用局統計，本年虧多，將缺乏電力達五萬瓩，雖經各方極力設法，企圖補救，然以各電力公司向美訂購之發電機，須在明年三月方能運滬，且業已運到之機件，年內尚未能裝竣發電，是以除節約電力外，別無補救辦法。市政當局為使市民對節電有所認識，以期達成增加生產動力，以渡難關，決於今日開始至本週末止，為「節電運動之宣傳週」。市府當局為謀確收節電效率起見，日內將與各電影院商討在電影開映前，放映節電運動之標語，俾警惕市民養成節電之心理，至今日之宣傳辦法為：（一）由各區保甲曉喻市民，告以節電之意義。（二）由市商會轉知各業公會。（三）三民主義青年團於今日起出動全體團員組織「節約用電勸告隊」，分別至各商號，工廠，公共場所，住戶，娛樂場所，實行勸導。（四）由市政府及警備司令部領導各機關實行「十去三」（即原用十盞燈者減去三盞），或「三去一」（即原用三盞者減用二盞）之節電辦法。自今日起至十一月底止，各機關之用電量不得超過一年來某一月之最高用電度數之七折，如有超過者則在報端公佈該機關之名稱，實行輿論制裁。至宣傳勸告節電時之辦法為（一）提倡早睡早起，節省電力。（二）提倡及早熄燈，減少燈數。（三）凡燃點時間較長及燈數較多之處，提倡改用日光燈，並確切實行「十去三」「三去一」之節電制度。深盼市民自動遵守節電辦法，俾獲增加生產，予抑物價。

電荒情形好轉 上月發電量 增四百萬度

【本市訊】上海電荒嚴重，自當局一再呼籲市民節約用電，並限制霓虹用電後，其用於工業方面，本月來已見增加。電力公司發電亦較上月增加四百萬度。電力公司據悉：十月份上海電力公司總電量，為一三〇〇〇〇〇〇瓩，用電量六三〇〇〇〇〇〇度，較上月份用電五八〇〇〇〇〇〇度，頗有增加。本月份消耗雖較上月為多，然普遍用電較諸上月份減少，而大量工業及普通工業方面用電則增加極多。現公司方面已向美國訂購機器，可發電三萬瓩，明……

海關負責人解釋 代征進口貨稅手續

【本市訊】自新頒貨物稅條例實行後國外輸入貨物稅貨品由海關代征，惟一般人對征收手續不大明瞭，本報記者昨特走訪海關某負責人，據談：內輸入應征貨物稅之貨品，由海關代征，純為便利商人之故，其辦法乃由國外輸入應納貨物稅之貨進口時，由商人另填貨物稅繳納證一份，連同洋貨進口報單一併呈關查驗，經海關核明單照相符後，截取貨物稅繳納證之二三四各聯，交由商人持向公庫或海關收稅處繳存外，其第一聯由代征機關於商人納稅後之次日彙送該管貨物稅機關存查。商人完納貨物稅後，應持貨物稅繳納證第二第三兩聯交由海關複核，經海關核對無誤，即將第三聯交還商人，隨貨放行，一面由關員在進口報單上註明「另征貨物稅」字樣，並將貨物稅繳納證第二聯截留，以備查考。海關應准商人先將已稅貨物之貨物稅繳納證第三聯起運，俟該貨運抵後有貨物稅機關查驗地方時，再換領貨物稅完稅照，連同證粘印花等手續，應由商人持貨物稅繳納證第二聯報由貨物稅機關，代征貨物之機關，應按月報由總稅務司，彙齊列表分送關務署稅務署查核。

海關加強緝私工作 緝私課人事調整

【本市訊】數月來私貨進口，因有外國軍艦飛機掩護，甚為猖獗，其中且多違禁物品，雖經海關當局努力緝捕，仍未見減少，江海關為加強緝私工作，已向美訂購大批緝私艇十艘，聞不久即可抵滬。同時當局已與各國駐滬當局進行交涉，希望共同努力，設法遏止。又江海關為加強緝私機構，緝私課人事已重加調整，該課[illegible]，緝私工作當有[illegible]云。

麵粉同業籲請 改善配售辦法

【中央社本市訊】上海市麵粉麩皮商業同業公會，昨晚七時招待本市各報社記者，首由該會理事長即席報告略稱：麵粉是人類的主要食糧，市價一有變動，便足以影響到民食，在目前生產量小，求過於供的時候，粉價難免動盪，政府為抑平糧價，以期維持民食，責成本會會員，負責各會員盡義務。本市麵粉自從施行憑證配售以後，配給各粉號製品的，實行以後，黑市業已絕跡，以及糾紛等情，也都消除了。不過，純銷的利潤太薄，實在不能維持生計，希望當局能稍加顧念，是暫時的，否則此後各會員的營業，便將不能維持，希望當局調整，藉以解除困苦，務使本會各會員能維持營業。

棉紗複配委員會 對交數不合允予設法 請求增配將有待下期

【本市訊】棉紗複製品工業公會配紗委員會，承配棉紗，已歷二星期，除因交單不合及解款不及退單一部份外，二次共實配一萬一千餘件。下星期一又將有六千件撥配，棉紗廠公會消息，已預備停當，惟複配會方面，因此次承配，事出倉卒，各會員工廠之未及加入而補辦申報者，預計應自本月份第三次起加入，曾請求紡管會增加配量，並因審核工作未臻完全，請求展延數日。昨晨（九日）潘士浩氏，曾以此事見吳市長及紡管會李副主任劉處長，吳市長表示配紗暫停，恐刺激黑市，擬加配量本期已屬不及，惟各複製品工業公會，對於補行申報之會員，如能就原核定之配量內酌量分配，亦屬允當。李副主任暨劉處長之表示與市長相同，市長且於接見潘氏後，召見劉處長有所指示。劉處長出市府後，又即與潘氏會見，中間因紗一時不及增加之困難，並稱紡管會願意與各複製品工業公會，對於複製品工業解除困難，但各複製品工業公會，應分擔辦理，勿使自由亂加以存貨待守。潘氏於下午在複配會召集棉紡針織內衣毛巾被毯手帕手工棉織等業代表，報告一切，對於已申報而已受配各廠之核審，及補申報各工廠之調查，決議加緊辦理，務期請求申配之數能不致溢報，已受配各廠能免除流弊。據潘氏表示，各業原申報之用紗量，為……

行總空運隊 飛機月內運到

【本市訊】行總空運隊成立業已半月，迄未開始活動，據該隊負責人斯氏語記者：行總撥給空運大隊之基金為美金二百萬元，空運大隊乃以此款向聯總購買飛機，約定購買C46型飛機共十二架，此項飛機均係美國在菲列賓山之剩餘物資，只須交足款項，即可交與行總運輸。約本月內即可先到一部份。目前初次開航日期班次尚未決定，當依規定配合事實需要，分別先後辦理，大致目前均為日班，俟將來進行順利再開夜航。

紗業公會理事長談 紗管政策缺點殊多 本市廠商已計劃他遷另尋出路

【本市訊】據紗業公會理事長唐志良對記者談：關於棉紗黑市，紡管會已採取強制政策，故價格雖形減低，但尚未能完全消滅，廠商居間商均已接受吳市長四項措施，但對於限價辦法，紡管會七十五萬多退少補辦法，認為恐係廠商直接補給棧單與持單人，但依照商人之意見，則應補給持單人，若廠商將棧單買給持單人（居間商），拾頭人有權售予持單人，可能是用戶或居間商。依商業習慣來說，交易一成，吃虧便宜各不相涉，最多本次損失太大，下次交易之價格上，雖方面設法補足，而決不能改變前次交易之價格，故多退少補，雖然有利於本業，但按之習慣與法令以來，居間商已很難獲得商人信用，則不無影響。故此辦法實行以來，所謂得者皆為二星期之期貨，吳市長以為準可以命令廠商，只許售出現貨，如售期貨當以一角半折息照扣，但如此進行廠商可以拒不售出，即居間商更難買到棉紗，目前廠商已紛紛計劃遷往外埠另尋出路，如此下去，外埠紗價可以下跌，而本市則紗荒將更嚴重。

建設捐收入 目標二百億

【本市訊】本市市政建設捐自開徵以來，一般情形尚稱良好。三聯通知單財政局房捐科，已陸續分別寄給居民，關秋冬兩季係同時寄出，倘完捐人目前經濟能力不能作一次繳納者，各季捐可延至年底止收。據主管當局談：秋冬兩季市政建設捐，預計收入總額為兩百餘億，即秋季七十億，冬季一百四十億，如可順利征收，有助於整個市政建設頗大。再關於政府機關及學校慈善團體之建設捐，市參議會原決定一律照收，惟恐實際有相當困難，聞當局正在考慮採取適當辦法云。

中共區 善救工作 進行順利

【本市訊】行總駐煙台辦事處主任王師亮將軍，前日自煙台乘機抵滬，昨日對記者稱：行總對中共區之善救工作，進行頗為順利。……

罐頭肉類牛奶 配售公教人員

【本市訊】本市公教人員配售品，將於本月中旬配售大批罐頭食物，內有牛奶，肉類及水果等物，預定每人可配售罐頭，價約三千元之譜。

敵產管理處訂定 逆產收益折現徵繳辦法

【本市訊】蘇浙皖區敵偽產業處理局，對逆產田地之收益，詳細辦法經呈准於折現徵繳，按照實際情形擬訂，按蘇浙皖三區逆產田地以皖區較多，現安徽分處已擬訂逆產田地收益折現徵繳辦法草案，呈請總處備案，茲錄其全文如下：一，本處委託各縣政府代理局處理逆產田地收益，奉令准折現徵繳，茲遵照蘇浙皖區敵偽產業處理局逆產田地收益折現徵繳辦法辦理。二，逆產田地收益，除法令另有規定外，悉依本辦法辦理之。三，逆產田地收益折現價格標準，由受託機關參照市價擬訂，函送本處核定，但不得低於中央規定田賦折徵標準。四，逆產田地收益，由受託機關按照原租約，或租佃習慣訂定，並列送本處核備。五，逆產田地收益，應遵照中央規定田賦徵實區域，分別完納實物，或折繳法幣辦理，其完納手續，由受託機關辦理。六，委託機關，按旬彙解本處繳存國庫，或與交通當地銀行，受其收款單據，送本處查核轉賬。七，逆產田地收益折現徵繳，可提百分之二十手續費，以資辦理，其他耗費，以用本處折現徵繳數之百分之二十手續費，以資辦理，其他經費，不得再行扣除任何費用，或其他耗費。八，逆產田地收益折現徵繳，須在本年十二月一日以前辦竣結報，非有特殊原因，不得逾期或延長徵繳期間。九，遵辦前，如已徵實入倉，且為價格時，及遠辦理者，應同時辦理，所有徵收繳解之手續，悉依本辦法辦理。十，本辦法呈奉總局核准後，並呈報總局核備。十一，本辦法自委託之日起施行，如有未盡事宜得隨時呈請修正之。（完）

太平洋公司 新輪將來滬

【本市訊】民生公司與金城銀行合組之太平洋航運公司，業經組織完成。該公司已在美購得海輪三艘，定名「黃海」，「東海」，「南海」，並悉「黃海」號將於本月底抵滬，其餘兩艘亦將自美啟碇，各輪到滬後，將行駛南北洋線。

簡訊

△提倡國貨宣傳大會，昨日在國貨商場舉行。

△三北公司龍安號輪，今日開航浙江溫州，定十日往返一次。

△浙滬婦女合作農場，昨日舉行創立會，選舉張性白等七人為理事。

△衛生局與行總合作，在浦東設立滬東漕水站二所，不日即可開始。

△本市工商界信用日見低落，上月退票計達一一三四九六張。

△大公聯合商場，由潘賢林、吳永年等日夜督工修建，日內即可開幕，該場可設一百五十餘攤位。

△四行儲蓄會同人，昨茶會歡迎經理施埠鑫氏。

△廣東工界領袖李德軒，八日由粵抵滬，將於十日晉京出席國大云。

本報座談會紀錄

【上接第五版】

楊樹勳

政府在提倡發展工業，不能棄忘了製藥業。中國自己能做之藥品，不應向外國訂購！

工商業已面臨嚴重危機，但新藥業乃整個工商業中之一小細胞，範圍小，尚未感到十分嚴重之局面，中國新藥業現尚在萌芽期中渡其幼稚時代，茲中國自製藥廠有二十多年歷史，凡創立一工業，必有多方面的要素相配合，如資本，原料，時間，自信心，切不能看小自己的能力，吾人則以外國各種發明之藥，他人無[illegible]，我們的工業，在先天上，每[illegible]，民生國防上均有極大的關係，當局應明瞭其重要性。不能藐視其範圍小，規模小而不加提倡，殊不知藥業為各種工業之細胞，如德國過去亦係製藥業之發達，而發展到重工業，政府在提倡發展工業，不能遺忘了製藥的小工業，如以硫酸，鹽酸而論，每日出品五百磅，亦銷不出，有貨賣不出，其故何在，因我國小工業亦不發達，所以本人認為凡一工業之發展，應由小而大，製藥工業可說[illegible]，吾人要明中國是否要成為五強之一，因為每一強大的國家，其製藥業即較其他國家為發達，而當局不能輕視製藥業範圍小，社會人士之心理亦不要以中國貨不好，目前所遭遇的困難，實不是推及我們製藥業的前途，其試辦所在而是人心，我們出貨一定要合乎標準性質要確實，改變社會人士之心理，同時請醫師方面不妨先以中國自製藥品一試，而政府方面亦請以製藥業為國家工業重要細胞之一，予以合作提倡，中國自已能做之藥品不再向外國訂購，並由本藥廠自製，果能在各方通力合作中進行，新藥業一定能發展其有利之前途。

陳銘珊

危險！當前危機再不自救，一切將淪外人之手！

在第一次世界大戰時，吾人尚未能有所爲製，蓋藥品不能與其他物品相提並論，其對於人民生命國家民族有極大之關係，是不能草率從事的，在此第二次大戰期中，吾人稍可安慰者，吾人亦能自製如六〇六，在戰時外貨斷絕，倘我國不能有自製能力，患有此種疾病之人如無此類藥品醫治，其情形及痛苦如何，但化學工業尚在萌芽之時，應加以擴大發展，目前國有外貨可用，所謂不乏供應，但吾人應將眼光看到下一代及將來，萬再一有戰爭發生，吾人再不趁時迎頭趕上，則人民生命無異均操諸于外人之手，情形是如何的嚴重，政府當局對於新藥業應加以重視，予以提倡，大量製造增加生產，務使國產藥品在目前做到能維持將來能發展。

鄭劍雄

我們的期待 新藥業須團結自救，政府要幫忙救難。

新藥業現分為製藥工業（即藥廠業）及新藥商業（以前稱新藥業），本人願就後者立場，略貢管見（一）在新藥商業前同業共一百數十家，而在現時則有六百餘家，實有供過於求之感，而目下申請入同業公會者，紛至沓來，一種行業，經營者，總難免有無謂之競爭，以至於爭奪以營業者，更所在多有且從價競售，以至紊亂價，只知謀利，不顧人民之健康，商人道德喪失殊可惋惜，上星期為審查新入會同業，本人曾提議入會同業是否漫無限止，否則藥房越開越多，前途將不堪設想，然照章入會而限制加入，法令上無根據，是有待於衛生行政當局處置。（二）新藥商業，欲於現狀下求生存，依鄙見：（甲）同業間應團結一致，依合法利潤評定價格，一律遵守，拼命削價競售，不藉口抬價以優厚合法之利潤，毋如過去之使經售者，無利可圖，轉使推銷外貨之可多得利益，如美國或歐洲藥廠對於經售者，限定售價，譬如美金一元之貨價，給予六折之優待，然其售價仍須一元，如貶價出售者，則取消其經售資格，故其商家均可獲利，而又樂於推銷，（乙）請藥廠與經售商方面密切合作，藥廠出品，應予經售商以厚利，此對於廠家及經售者，均蒙其益，綜上所述為個人之意見，總之新藥商同業如不能團結一致，和衷共濟，製藥工業與新藥商業間不能密切合作，則整個新藥業前途，困難必然大增無疑。

要維護新藥業必須：

（一）打破完全以外貨是賴的觀念，

（二）對國藥須加以研究利用。

湯心儀

在我國新興工業中，值得一般人加以注意的，共有三項，即是紡織業，捲菸業和新藥業，此三者，可說鼎足而立，在吾國工業界中佔着崇高的地位。但是就他們對於國家人民的貢獻而言，紡織業和新藥業，可說並駕齊驅，而是捲菸業似乎要差一些。

自從戰事勝利結束以來，按照例而言，國內工業，應該有蓬勃的新氣象，而新藥業的情況，可與我國的近況，卻相反，各業都在不景氣中，而新藥業因為原料的不繼，和外藥的傾銷，無疑的受到了很重大的打擊。但是我們要知道，任何事業的興起，都是經過根錯節而來。新藥業亦何能例外。很希望新藥業中，切勿因當前環境，而生悲觀，祇須（一）向政府爭取保護關稅的實行；（二）向四聯總處接洽低利貸借款（三）設法擴大國內銷路；（四）限制外貨進口；（五）減輕生產成本；（六）利用科學管理，在困難的環境中，奮鬥出一條光明康莊的大道來，然後吾國新藥業，方才可以在中國，甚而至於在全世界，有他所應有的地位。

祝百英

兩點希望 解救新藥業危機，必須：（一）抑制進口；（二）低利放款！

目前西藥業所遭遇的危機，正與其他各業所遭遇的不相上下，而其原因亦相仿。高利率，高工資，進口貨競爭，運輸困難，以及貸款之不易取得，是西藥業瀕於破產的基本原因。低利貸款不能取得，於資金周轉不靈之時，祗好求助於暗市高利的暗市拆款。西藥售價雖因外貨競爭而不能提高，可是高工資卻必須隨生活指數而遞增地支付。如果西藥的原料可取給於國內，其市場可向內地開拓，則遇到運輸上幾乎不可超越的困難，及其奇昂的代價所阻礙。這些亦正是其他工商業所同遇的困難。西藥業所遇的困難之與其他各業相同，是證明這種危機是工商經濟的普遍危機。自然，西藥在這些原因之中，亦有其特別嚴重的兩個原因。這兩個原因，較其他原因更為西藥業方面的重荷。這就是進口貨的競爭及貸款的困難。如果其他商品之懼怕外貨，是指同類品，類似品或代用品而言，譬如中國天然絲綢之懼怕人造絲，尼龍，「玻璃」綢等的競爭，則西藥的外貨競爭，是同種品的競爭。雖他命同是雖他命，魚肝油同是魚肝油，蘇打同是蘇打，而且都是外貨欲充國貨的代替品。國產之與外貨，確有種類之不同，且是我國仿造外國，西藥原是外國藥，起源于西方。所以，納來西藥對我國西藥的壓力，特別嚴重。西藥是輕工業，其流動部份資金較多，因之，平常求助的借款之處亦較多，而受高利息壓力亦較大。因此，西藥的迫切要求，就集中於抑制進口和低利放款兩點。如果政府有心扶植我國西藥業，這應該注意之點，而且是不難實行的措施。要知道西藥業實是為民族經濟爭勝的新興工業之一。

朱斯煌

本人對於新藥業毫無研究，今日承邀參加之目的，為求蛤教高論，頃聞各位所談，略有所感，關於高利貸問題，據本人所知，金融業在處理對於抑低利率，確在努力進行，如該處認為手續費之存在不對，同時將一角五分之利率抑低為一角二分，而以行莊之損失，由此可知中央銀行不是不勤勉的，作為補償行莊之損失，由此可知中央銀行不是不勤勉的之十五，作為補償行莊之損失，而是要雙方面都見到，則將困難，新藥業最近數年來確已有長足進步，尤其在抗戰期中，有偉大的貢獻，茲以消費者的地位來觀察，社會人士之心理，可說一般人均信仰外貨，醫生亦勸病家購買外貨，外貨是否全完好，有時是好的，不能抹去一切，完全以外貨是尚，此種觀念，應設法予以打破，因其影響極大，至於講到關稅問題，請求政府提高進口藥品稅率有其困難存在，藥品應於救急品當不能拒人於千里之外，不若吾人應研究本身之情形如何，新藥業本身並不一致，且有許多唯利是圖不顧製藥業整個前途及不肖營者流，竟將大藥廠出品加以重包另換藥名運往外埠銷售，此實足破壞新藥業之前途，過去有一部製藥廠家或太注重廣告宣傳而在其他途徑謀發展，未能傾注全力予製造之研討，尤其在前幾年，照上各種現象極多，此實給予民衆信仰上一種打擊，所以在製藥業本身應加以自省及整飭，公會方面也加以調查不能使魚目混珠，同時在改進本質上多所努力，再講到原料缺乏問題，不知能否利用國藥而補外貨原料之不足，本人親友之妻曾患有極嚴重之乳積症，雖經多方醫治，潰血依然，創口不斂，諸醫束手，均告拒醫，且地處鄉村一籌莫展，不料有一土醫生自告奮勇，據稱能治此病，病家在無法可想之時，亦祇允其死馬當活馬醫，出人意料之外的，經此土醫生服過數帖極涼的湯劑，創口竟告收口，日見恢復，再經過日藥告痊愈，最令人不解者，此醫復囑服用白條蜈蚣，實使人非解，但不治之症竟告痊愈乃爲事實，所以在此原料缺乏之時，如對國藥加以研究利用，或可補外貨之不足，並可挽回一部分利權。

安度賜保命（ENDOSPERMIN）

各大藥房均有出售

為由胚胎腺中提出之純淨精素製劑。有增加人體天然抵抗病菌力。及預防未老先衰之功。主治神經衰弱。動脈管硬化。糖尿症。痛風。性神經衰弱等症。各大醫師所以採用安度賜保命者。實因其效力可靠。而無不良之副作用。本廠備有說明書詳述何以施行安度賜保命可有良好之結果。如荷函索。當即寄奉。

採用安度賜保命為治療腺體遺傳者。為教育家。凡神經系的腦力衰弱。記憶不強。失眠夢遺。以及先天不足。自我斷喪之病者。幸勿因循躭誤。請速購用安度賜保命治療之。

安度化學製藥廠發行 上海九江路二〇〇號 郵政信箱二三〇號

綢緞呢絨 棉布時裝 老九和 特別大廉價

南京東路山東路口 電話九五六九五

VEELINK-V-BELT

美國「萬靈」活用三角皮帶

使用便利 質料堅固 C型E型 備有現貨 定價特廉 欲購從速

其他O型A型B型D型不日亦可抵滬

總經銷處 源裕五金皮帶行 上海北京東路七〇九號 電話九三〇四一 九一七〇三二 電報掛號一〇六一

分銷處 順泰五金號 北京東路六九一號 電話九三〇七一 電報掛號三〇七一

畫廊

第四期
每逢星期一出版

全國商會聯合會成立紀念

↑ 全體理監事宣誓就職

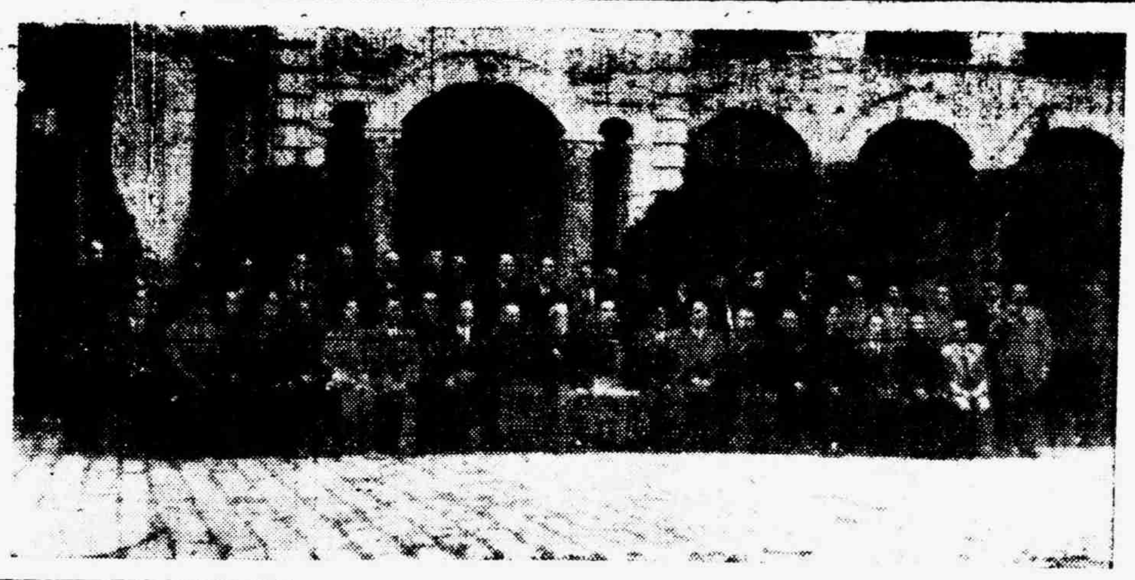

↑ 全體理監事留影

↑ [illegible]

↑ [illegible]

↑ 會場全景之一

↑ 分組審查大會議案

↑ 北平名產雕漆器

↑ [illegible]名產

↑ [illegible]報告

會場全景之二 →

本報第十次座談會　討論新藥業問題

日期：十一月八日

出席者：楊樹勳，方子藩，陳文燦，姚俊之，陳銘珊，曾廣方，鄒劍雄，顏克明，陳星五，宋文馨，周夢白，史致富，屠基宏，祝百英，宋斯煌，湯心儀，孫潤身，魏友棐，蕭　明，袁拜里，黃宇乾，楊德惠。

紀錄未經發言者寓目，如有錯誤由紀錄者負責。

主席：近來工商業，普遍不穩現象，前途如何，實堪焦慮。無疑的，新藥業也是當前整個工商業不景氣中的一個部門。目前新藥業處境之困難，當不容忽視。今天即本此旨意，希就下列諸問題：(一)新藥業過去及現在狀況；(二)新藥業在現狀下應如何爭取生存；對下列問題有何意見：A高利貸問題，B高工資問題，C外貨傾銷問題；(三)對目前外匯率及商約中美商約如何看法；(四)對政府經濟施策有何建議，等作詳細研討，發表高見。

新藥危機再不自救，一切將淪外人之手！

楊樹勳

希望社會給我們合作

「中國人吃用的藥物，應該由中國人來供給！」

「中國人的健康，應由中國人來保障！」

科學不分中外，不分國籍，因為它的原理總是一定的。醫學是科學中的一門，當然也不能例外，所以我們也不能把中國醫學和外國醫學相分離，認為[illegible]不過我們可以這樣說：中國的醫學，[illegible]的思想，[illegible]。所以[illegible]。

本國[illegible]以後，研究醫學的人，[illegible]，除了本草綱目外，也[illegible]一步的[illegible]，一位老醫理和一位老藥方，不[illegible]繼續探[illegible]，沒有一天不在[illegible]中，[illegible]的[illegible]。

我國為了醫學的停滯，不得不用多西各國的長處，使得我國國民的健康，得到其進一步的保證。從事這種工作第一個人，就是黃遠先生。他有了我國醫學界所用於滋補驅力的藥草，[illegible]太平凡，乃採用西法，製造及纖補劑汁，使我國驅力不健全的人，能得到奏效方面醫學上的長處。繼此之後，我國就有許多人出國研究醫學和藥學，來在我國設立了許多歐美化的藥廠，來完成上面所說的任務，使我國方面的醫學，推進頭裡上去，使落後的變成前面的。由此可見我們新藥業所負使命的重大，和在國家方面所依賴的重要性。

我國新藥事業，經過了二十多年來的奮鬥，可以說[illegible]，一方面受到外國藥品的競爭，另一方面還受到國內少數[illegible]的指摘。可是我們仍不斷[illegible]的努力，由[illegible]進步到自製。我們新藥事業，[illegible]，在世界強國中，製藥工業，沒有一個是不發達的。[illegible]，還可以表示出人民身體的健康與衰弱。所以新藥事業是站在國防事業的最前一層，在抗戰期內，外貨斷絕的當兒，我們把大量自製的藥品內運，協助抗戰，已可算盡了這點的事實。

我們發展新藥事業，已具備了先天的優越條件。基本原料是需要[illegible]，[illegible]不在少數。至於人力方面，經過這二十年來的栽培，新藥業的人才，實不在少數，人民生活水準之低，他們營養之缺乏，人口之多，疾病之多，[illegible]，他們的健康，使他們的[illegible]，使他們生活的水準，得到一般的提高。

抗戰勝利後，我們原可本着原定方針進行。可是任何事件，總不能盡如人意，一方面受到政局的動盪和經濟不安定的影響，另一方面受到外來剩餘物資暖賣的影響，更以內部受到高利貸的壓迫，週轉不無呆滯。這也可以說是一般工商業的統籌問題。可是從目前看來，我們新藥業所受到的摧殘最重，因為外來剩餘物資的拋出，好像白送一樣，不能談到成本，更不能談到利潤。然而反過來說，我們新藥一業，已有了廿多年的基礎，所有的貢獻，一般明亮人士，能充分認識。同時新藥業本身，在國家立場上，有它重要的地位，而且所[illegible]的藥物，又為全國上下一致的需要，所以在未來的發展，已蘊藏着一種強有力的潛力，使不久的將來，能得萬丈光芒的前途。

因此，我站在新藥業方面，有三點希望：第一，希望政府給我們助力，因為新藥業是國防工業之一。新藥業發達，能使國民身體健康。身體健康，才能國強民富。遇有外來侵略，不需仰給外來藥品的供應。第二，希望社會給我們合作。我一向有一個口號「中國人的健康，應由中國人來保障；「中國人吃用的藥物，應該由中國人來供給。」我還記得在一本外國文摘上說，他們輸到中國來的藥，並不是他們政府認為是完全合格的藥。所以我希望社會上一般人士，儘量用我們自己國人所製的藥。藥業的生存，也就是國人健康能得保障。不會因外貨忽斷而束手待斃。第三，希望我們本業繼續努力，我們這一業，既是國防事業之一，政府一定會給我們以助力。同時我們既是全國國民健康永久的保障者，社會一定會和我們合作。所以我們一定要格外的努力，加強我們的自信心，力求出品合乎標準，提高牌譽。用堅毅不拔的恒心，來繼續研究。決不能性急，期望也不能過高。抱着樂觀態度，愉快的精神，和新的認識，來努力達到成功的境地。這才完成我們對於國家和對於社會所負的使命，站住新藥業在中國的地位。

關稅改善，貸款便利等，西藥業深盼政府能立即實施，俾獲一線之生機。

顏克明

時至今日，雖然外國西藥大量湧至，[illegible]，不過在幾種日常[illegible]，所有許多尚不切合我需要。而我們西藥業尚可在[illegible]情形下擴展成大規模的需要。

以目前經營西藥而論，在[illegible]，內外交攻之下，以開銷浩大，[illegible]，外貨傾銷，情形並不嚴重，試看[illegible]西藥的那一個不是[illegible]，貨比貨[illegible]，[illegible]紛紛倒[illegible]，其中利息的負担，[illegible]，貨存在之可怕。以前西藥工業有一百多家，[illegible]，本業之危機實是深刻。然而我們西藥製造業為了國民康健，同時為本業生存問題，曾於九月間派代表赴京向經濟部財政部請求救濟，如關稅手續改善，貸款之便利等，在在均要政府扶助，以挽救此種現狀下之西藥業，獲一線之生機。這是我們西藥業普遍的希望。

最後，本人認為外貨傾銷不是一個嚴重問題，如我西藥業通力合作，團結起來，足以對外貨的傾銷，綽有餘裕，不足為憂。

方子藩

用藥有關生命，必須要合乎標準，而外國貨來華傾銷者，固多粗製濫造！

各藥廠與我四萬萬五千萬同胞之比例，目前上海有一萬餘醫師，一百餘家藥廠，以目前科學落後的中國來說，製藥業前途，是非常光明的。但是目前上海水電燃氣之代價，均較世界任何各國為高，雖之吾國原有低廉勞工之優點，已不存在，即工資亦已超過美國，原料雖有或未開發，或因交通運輸不便，反不如進口之外國原料為廉，工貸之恐與，僅八十家藥廠中一二同業略可受，若借貸於人，則重利剝削，泥淪難拔，此種現狀下，吾國幼稚工業，萌芽已遭嚴重打擊，倘政府對此幼稚產業，均無法保障，即製藥業及其他工業均被摧殘無遺，欲工業化中國，更談不上。

第一次世界大戰時，德國顏料不能外運，絕跡市場，在我國實造成顏料商之暴利成富，而美國，日本等國，本無大顏料廠，當時奮起直追，自設廠製造，至第二次大戰時，已可代德國顏料供應世界市場，為時不過二十年，均乃由於政府保護關稅，獎勵生產，可是我國製藥業，在此抗戰期內發奮努力，所有最新發明之磺胺衍化物，（如磺胺嘧啶，磺胺吡啶，磺胺噻唑，砒沙等）均能自基本原料合成製造供應國內消耗而有餘，際斯外運斷絕時，若無本國藥廠之努力，人民健康，將更不堪設想。至於愛用外國貨，除價外貨傾銷，紛紛停業，更遑論研究生產。但是勝利光臨後，須知合乎規範法規及藥典標準並非化學，細菌，生物臨床四種實驗而及格者，必無反應，反之外國貨來華傾銷者，固多粗製濫造，但在其本國內，不合規定者均不能出售，此種劣品，國人用之，雖有反應，則謂醫師或看護手術欠高明，此種錯誤心理，是奴化心理之作祟之反映，民間醫藥常識之不足，此種現象須普及醫藥常識，及激發愛國心而後可消泯。

希望政府重視製藥工業，普及工貸，歡迎友邦之經濟技術及機械之援助，對於成藥進口課以重稅，原料減低稅率，衛生當局

曾廣方

中美商約中關於商標，發明權等部份，老實說很不合理的。

談到工商的危機，這是很普遍之現象，不特西藥業是如此，其中因資金調轉困難，用不着詳細解釋，已不足為奇。這種困難情形，可以說勝利後早已逆料到。不過，工商業所遭遇的困難，與西藥業有不同的，就是，西藥主要是靠化學工業的發達，在我國科學落後，沒有好的基礎之下，自然妨礙了西藥進步。

過去，因為自己對西藥的信仰不夠，早已造成普遍心理，一旦外貨大量湧到，西藥業馬上發生危機，其實，並不奇怪，不過，我們同業仍抱着一種希望，將來多一番振作，以苦幹實幹精神，求自力更生以自救，雖然我們先天不足，可是我們很多的富源特產，可是供化學工業的改善，我們有了原料好好地研究，祇要技術方面多利用大學畢業生，不必到外國留學，多做些西藥的研究，也可促進我西藥的日新月異了。

至於高利貸問題，祇要政府有適當辦法，予以低利貸款，不難解決過半。

自中美商約公佈以後，其中有一件關係西藥業前途者，厥為商標，發明權，影響我們相當大。至於發明權一節，方均應保護，可是我國西藥發明不多，有許多西藥不得不摹倣他人，對於不能仿冒發明權一節，似有予以考慮之必要，老實說，很不合理的，所以希望商約裏面，要有寬大地方，予我們有提拔扶助的機會，這也是很需要合理解決的。

[illegible]理消滅敵偽藥廠商標，毋使製用民眾愛用國貨心理之養成，醫藥常識之提高，及同業的團結。

宋斯煌

本國製藥業雖然困難，但祇須同業互相勉勵團結，中國新藥業還是有前途的！

我國製藥事業，歷年以來，逐漸改進，雖不能與先進國家並駕齊驅，然亦不使十分落後，外界不察，尚以三十年前的目光估計，以為國內製品不良，輸來藥品則無論如何較為可靠，其實絕非確論，據美國出版之雜誌著文摘十月號報道，在美國有許多藥品因不合標準，不准在國內出售，得不運銷國外云云，反觀我國各大藥廠，則認真從事，原料的化驗出品的檢定，已視為必不可缺的步驟，以製注射劑為例，製成後必經過物理的化學的細菌的檢定及生物的臨床的試驗，必完全合於標準，始得發售，我們認為這是製藥的責任，應該做的，用不着向外界宣傳的，所以沒有向外界提出來過，今天趁着商報邀我們參加西藥業界座談會的機會來說一說，使得大家多了解一些，本國製藥業雖有困難，但只須同業間互相勉勵團結，對於藥業之扶助，可以相信，新藥業在將來科學發達的中國還是很有前途的。

史致富

國內工資過高，一切材料亦普遍騰貴，加工愈精，獲利愈薄。

戰前各國藥廠，因爭向遠東市場推銷，所以對於吾國藥商，十分優待，除給予數個月之放賬，而是時工人工資低廉，同業有限，無論製造，改裝，或販賣，均有甚厚之利益可獲，迨太平洋戰事發生以後，海運中斷，西藥行如雨後春筍，一度陷於不正常狀態之中，迨抗戰勝利，西藥定價低廉，紛紛向國外定貨，每次到貨，往往超過需要倍蓰，而目下最普銷之磺胺製劑等藥，美軍剩餘極多，均向吾國市場傾銷，定貨到後無利可圖，故西藥商始終在不景氣中掙扎，製藥業則因國內工資過高，一切包裝材料，亦普遍騰貴，加工愈精，獲利愈薄，最以莫不在緊縮之中，製藥技術人員，則因待遇菲薄，紛紛改業，青年學子，更恐藥劑師難找出路，亦都不肯從事藥學之研究，若長此以往，吾國製藥事業，將愈見萎縮，展望前途，不禁興無限杞憂。

陳星五

目前新藥業難關重重，必須政府扶助始有希望可言。

目前工商業危機日益深刻，其原因遠在抗戰時期，已反映弱點，不過到了勝利後更加尖銳化，第二自外匯調整後，不能平衡，以西藥業而論其所受影響更甚。我國物價與外匯率脫節，我們覺得在現階段中，西藥業確有不少成效卓著的。然而我國西藥業在萌芽時期，一切條件落後，社會對它自然不能期望太深，一事業之成就，當能一蹴完成，同時我們對西藥業也確抱樂觀，因我們廣大民眾對西藥的認識，漸次普遍，當可與外貨爭一日之長短。可是，目前西藥業難關重重，高利貸，高工資，外貨傾銷之下，欲渡過難關，非僅本身力量，必須靠政府的扶助，然後，西藥業始有希望可言。

周夢白

衛生署與軍醫署需要二十八億藥品，反向外國訂購！

二十年西藥內演變，由初期製造仁丹而蛻變為今日的成就，亦可稱慘淡經營，尤其是太平洋戰事中，海運中斷，外貨無法輸入，西藥業苦心研究，對軍隊與人民貢獻甚大。迨至勝利後，反而每況愈下，其中癥結可得言者有四：（一）衛生署不配合。（二）軍需署不提倡。（三）製藥廠不團結。（四）人民心理不信任。有上述四種原因，坐視利權外溢，衛生署與軍醫署需要廿八億元的藥品，反向外國訂購，本國製藥廠均不能沾其惠，得其扶助，其次廠商自己不能快快地團結，均為西藥業危機困難所在。

（下文轉入第四版）

會計法律周刊

第十期

主編

律師　周餛

會計師　施仁夫

從會計立場談到目前工商業的危機

陶愛成

[illegible]

工商法令

財政部令

皮毛稅稽徵規則

[illegible]

無限公司與合夥之比較

顧浩

世上所有之事業，有以一人單獨經營者，亦有以二人以上共同經營者，一人單獨經營者，謂之獨資組織，此種組織為有事業之嚆矢，在社會組織簡單時期頗能應付裕如。後自社會經濟日趨複雜，事業範圍日益擴大，一人獨資經營，限於財力時力，處處捉襟見肘，為謀適應計，不得不糾集數人，[illegible]資金，以資應付，遂有二人以上同經營之組織出現，此種組織復可分為合夥與公司二種，按我國公司法規定，公司計有無限公司，兩合公司，有限公司，股份有限公司，股份兩合公司等五種，其中之無限公司與合夥組織頗相類似，茲將公司法與民法有關於合夥之規定，加以比較分述於後：

一，組織：民法第六百六十七條規定「稱合夥者，謂二人以上互約出資以經營共同事業之契約」依此而言，合夥有二人時，經互相同意，投入資金，簽訂契約後，即可共同經營一種事業，手續至為簡單，莫過於此。[illegible]

一週經濟動態

證券迷離恍赤變

食米疲落布紗微

國際金價提高有人主張

美行貸款促進貿易

一　金融市場

[illegible]

二　商品市場

食米疲落　麵粉呆滯

紗布行市盤旋

[illegible]

三　國際經濟

專家主張提高金價

美用貸款促進貿易

世界棉花產量估計

[illegible]

上海逐日商情指數圖表

製版：民國三十五年十一月

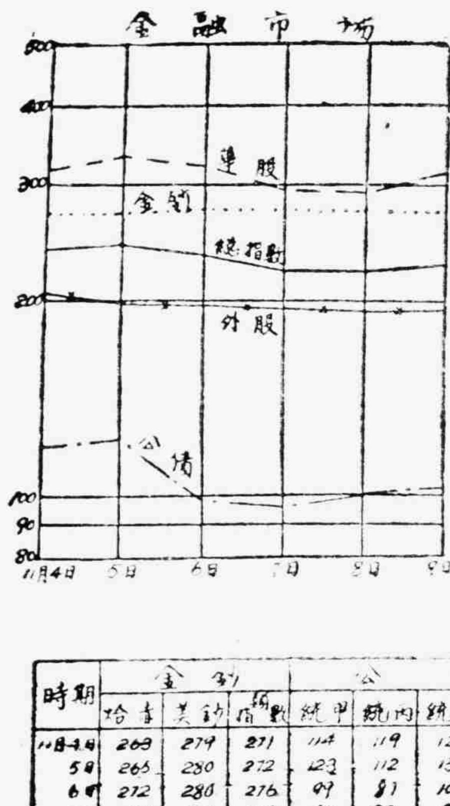

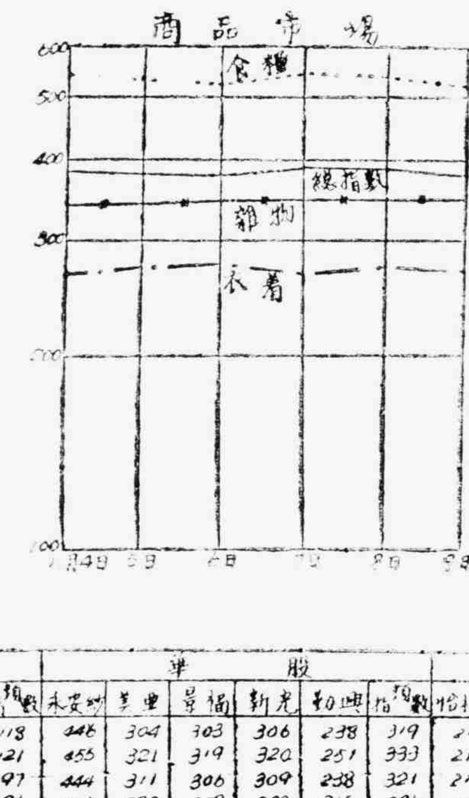

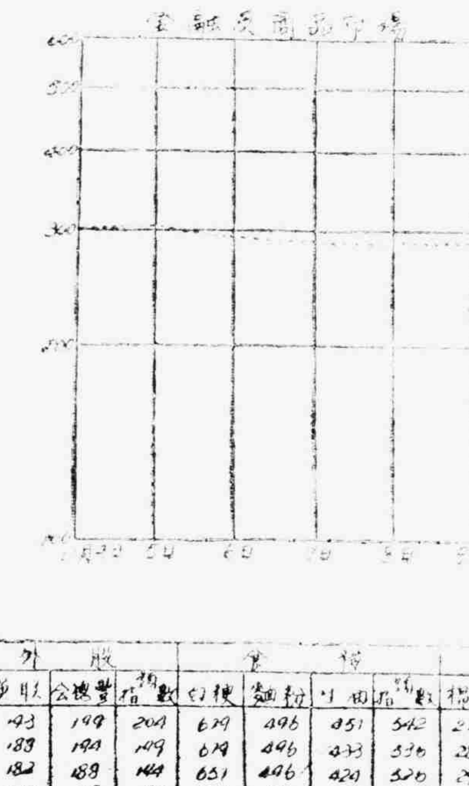

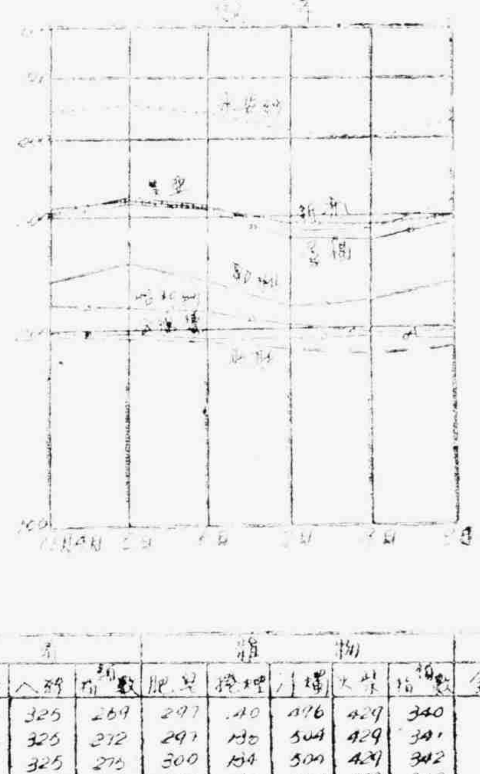

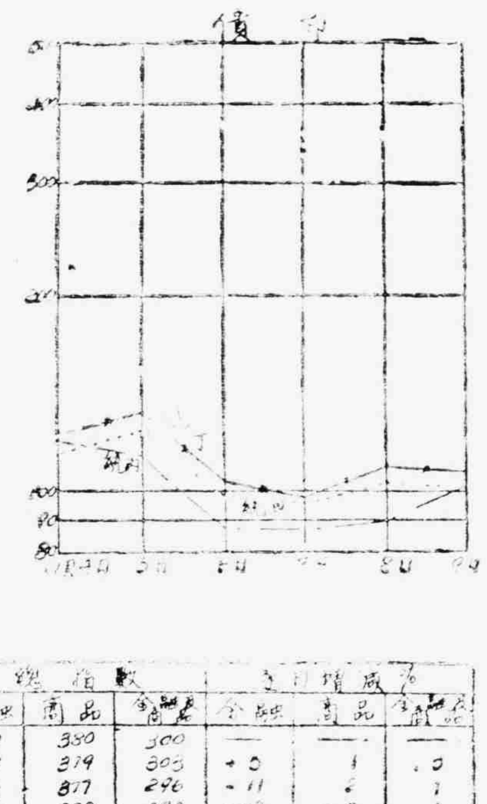

時期	金鈔			公債				華股						外股				食糧				衣着				雜物					總指數			每日增減%		
	烚赤	美鈔	指數	統甲	統丙	統丁	指數	永安紗	美亞	景福	新光	勤興	指數	怡和紗	英聯	公共汽車	指數	白粳	麵粉	生油	指數	棉紗	細布	八錢	指數	肥皂	捲煙	火柴	火柴	指數	金融	商品	金融及商品	金融	商品	金融及商品
11月4日	263	279	271	114	119	121	118	446	304	303	306	238	319	219	193	199	204	679	496	451	542	276	206	325	269	297	140	496	429	340	239	380	300	—	—	—
5日	265	280	272	123	112	130	121	455	321	319	320	251	333	217	183	194	199	679	496	433	536	286	206	325	272	297	130	504	429	341	247	379	303	+3	1	.3
6日	272	280	276	99	81	106	97	444	311	306	309	238	321	213	182	188	144	651	496	420	526	293	201	325	273	300	134	500	429	342	233	377	296	-11	6	1
7日	267	283	275	90	87	96	91	411	282	278	293	215	296	201	172	188	187	651	496	495	549	265	212	325	267	300	134	504	429	342	220	382	290	-13	+5	6
8日	265	283	274	102	90	109	100	400	285	274	286	220	293	196	165	191	184	657	496	479	544	271	212	329	271	300	135	504	429	342	220	381	290	—	1	—
9日	263	283	273	101	101	106	102	422	315	293	300	235	313	198	174	188	186	651	495	388	514	269	213	329	270	300	131	504	429	342	229	372	290	+9	-9	—

一週重要商品價格表

（民國卅五年十一月四日至十一月九日）（單位法幣元）

品名	週一	週二	週三	週四	週五	週六
[illegible]米	三三五〇〇	三三五〇〇	三三五〇〇	三三五〇〇	三三五〇〇	三三五〇〇
赤	二三七·七萬	二三九·五萬	二四〇·〇萬	二四一·五萬	二三九·七萬	二三二·〇〇〇萬
美[illegible]	四一〇〇	四一二〇	四一二〇	四一五〇	四一五〇	四二二〇
30[illegible]	八八〇〇	八八〇〇	八八〇〇	八八〇〇	八八〇〇	八七五
統一甲	一一〇〇	一二〇〇	一〇五〇	九八〇	一〇八〇	一〇〇〇
統一丙	一一七〇	一六一〇	一二〇〇	一二六〇	一三六〇	一四七〇
統一丁	一二五〇	一三五〇	一一〇〇	一〇〇〇	一一三〇	一二一〇
永安紗廠	六四五	六五八	八四二	五九四	五八二	六二〇
新光內衣	二二七	二三七	二二九	二一六	二一二	二二二
景福衫襪	二一六	二二七	二一七	一九七	一九五	二〇八
勤興衫襪	一五五	一六三	一五五	一四〇	一四三	一五二
美亞綢織	三〇三〇	三二〇〇	三一〇〇	二八一〇	二八四〇	三一四〇

貼過發票的印花

・小散・

印花貼在發票上。把這句話寫在文章上，不是成了新聞。但是現在的生意是，常常把這種情形反過來，而把發票貼在印花上，反使印花之能貼在發票上成爲奇事。

一張發票上開列了一筆款項數目，使[illegible]的印花稅，其所需要的印花張數，連在一起，較發票大出數倍以至數十倍。

結果是，印花不能貼在發票上，祇好把發票貼到印花上。

這有許多妙處。

一是表明印花稅極重。

二是有意不印大額印花票而印小額印花票，挑技印刷所生意，多撈些手續費。

三是使印花票難以買到，逼得你不貼，就可以藉逃稅之名而重罰重敲。

所以，看官們，不要小看發票貼在印花上這回事，這到搖錢樹的玩意兒呢。

法幣剛來的時候

・想起來已像夢境・

・歐陽翀・

在今天，大家覺得吃香的是[illegible]

[illegible]

帽・禍

・官丹・

[illegible]

理鈔有感

・程紹如・

[illegible]

彼此的對照

[illegible]

輕鬆感

[illegible]

眉毛是廢物叫人費心機

・徐行・

[illegible]

閒話領帶

[illegible]

需要刺激

・亢行・

[illegible]

審查會趕開禮拜工

・郁成自京寄・

[illegible]

商聯會開幕第三天：

[illegible]

漲・餘・閒・話

・李雨・

[illegible]

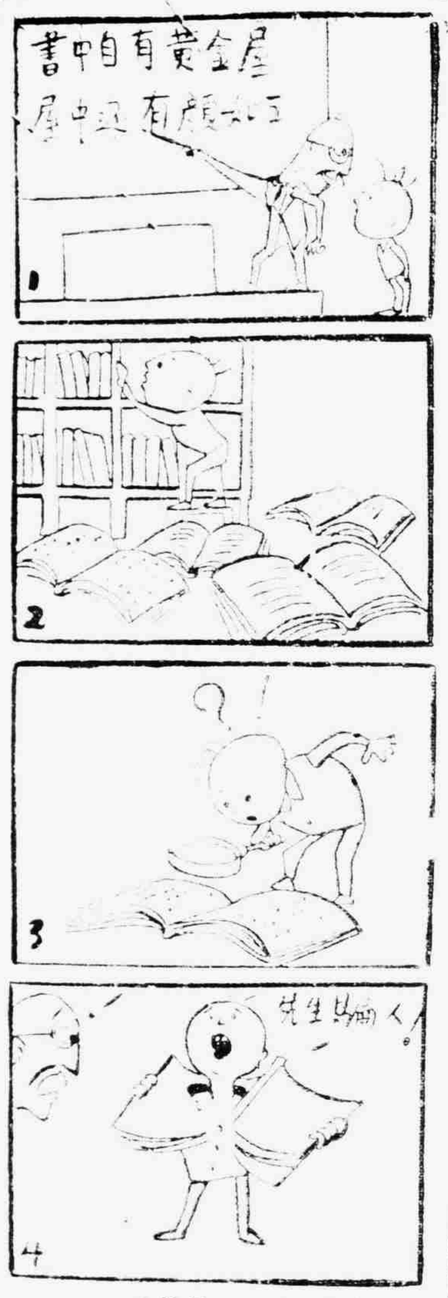

小翠飛

何家支

第六……眉毛在說話

[illegible]

航輪動態

美邦「天色落」今日來滬

怡和「永生」號昨晨抵埠

[illegible]

交通指南

招商局民生三北客運謝主客

[illegible]

輪船進口表

船名	日期	何處來
Hinsang	十一・十	香港
永生	十一・十	香港
江順	十一・十	漢口
海玄	十一・十一	青島
長興	十一・十一	漢口
[illegible]	十一・十二	潮州汕頭
太湖	十一・十二	加拿大
Ferrero	十一・十二	紐約
牛莊	十一・十二	香港
民昌	十一・十二	福防
湖北	十一・十二	香港
Daphnella	十一・十三	新加坡
民聯	十一・十三	重慶
Cotton woods	十一・十三	馬皮勒
Pres. Madison	十一・十三	舊金山
Pres. Grant	十一・十三	舊金山
Treaylory	十一・十五	倫敦
瑞泰	十一・十六	宜昌
黃海	十一・十七	加拿大
Silverteak	十一・十八	美國
漢陽	十一・十八	香港
Edward Bruce	十一・廿	英國
Dona Aniceta	十一・廿	大西洋
Asia	十一・廿一	歐洲
Anare Lebon	十一・廿二	法國
Anna Odland	十一・廿三	奧斯陸
Ivaran	十一・廿三	紐約

輪船出口表

船名	日期	開往地點
Benares	十一・廿五	瑞典
Sea Hawk	十一・廿七	美國
Toulouse	十一・卅	奧斯陸
Adrastus	十一・卅	美國
Iberville	十一・卅	馬皮勒
Bataon	十二・一	斯干的那
Tay bank	十二・一	非洲
Vasaholm	十二・二	斯干的那
Edward Everett	十二・三	高可愛
Dicto	十二・三	印度
Malacca	十二・四	歐洲
Travancore	十二・五	洛杉磯
Haymann	十二・六	紐約
Fort St. Antoine	十二・七	歐洲
Pres. Polk	十二・八	紐約
Lossibank	十二・十	美國
Laommi Baldwin	十二・十二	美國
Samidway	十二・十五	美國
Eastgate	十二・十五	紐約
Marechal J. Hoffre	十二・十五	大國
Paul David Jones	十二・十七	洛杉磯
Hermion	十二・卅	舊金山
Acadia	十二・卅	巴斯陸
Trellian	十二・卅	美國
Bell	一・三	洛杉磯
Glenogle	一・十五	倫敦
Glerbeg	一・十五	英國
Samboy	一・卅	倫敦

內河綫

[illegible]

南北洋綫

船名	日期	開往地點
Hinsang	十一・十一	香港
永生	十一・十一	香港
牛莊	十一・十五	香港
南昌	十一・十五	香港
漢陽	十一・廿一	香港
Silverteak	十一・廿一	香港
Hallbjorg	十一・十一	秦皇島
Tonjer	十一・十一	秦皇島
海宿	十一・十一	秦皇島 葫蘆島
海蘇	十一・十二	天津 葫蘆島
台灣	十一・十二	營口
黃興	十一・十二	天津
海宿	十一・十二	秦皇島
和興	十一・十三	天津
湖北	十一・十四	天津 青島

國外綫

船名	日期	開往地點
Red Gauntlet	十一・十一	菲律賓
Mount Rogers	十一・十一	香港 紐約
Poyang	十一・十二	香港 曼谷
Dagmar Salomen	十一・十三	舊金山 紐約
Samtweed	十一・十三	香港 美國
Glenapp	十一・十四	英國
John Swift	十一・十五	舊金山
Sontay	十一・十五	西貢 馬賽
Nagara	十一・十八	馬賽
Scottish Princess	十一・十九	美國
Trevethoe	十一・二十	倫敦
Denbighshire	十一・廿四	英國
Dona Aniceta	十一・廿四	火奴魯魯 洛杉磯
Fern bank	十一・卅十	紐約

今日遊藝節目

大華 大上海 金城 金都 滬光 新光 金門 巴黎 西海 東海 — 牡丹花開　公主與海盜　外國血滴子　邊城女霸　黑夜妖魔　續集黑龍會　石寶花　畸人豔跡　紅騎大俠　馬革裹屍

大光明　國泰　美琪　南京　麗都 — 狂戀　尼羅河女皇　自由之火

黃金大戲院　電話84114　今天夜戲 — 長坂坡　三岔口　定軍山

中國大戲院　電話97177　今天夜戲 — 楊寶森　蕭長華　梅蘭芳　問樵鬧府打棍出箱　販馬記

皇后　新新　杜美　國聯　上海　泰山　嘉興　麗山　西山　滬東 — 鶯飛人間　自由天地　蓬萊仙島　義犬尋主　出水忠義　芙蓉之家　大飛黨　新茶花女　桃花湖　銀冰后　反攻　秦淮世家

海光　百老匯　浙江　亞蒙 — 賢父孝女　梁山伯　祝英台　生龍活虎　大野人國

大舞台　電話92020 — 荒江女俠　大破白蓮教　火燒韓家莊

共舞台　今夜獻演 — 第四集七劍十三俠　家倫大劇　悲理庭

天蟾舞台　電話95530 — 葉盛章　魏蓮芳　郭葉譚馬袁楊　借東風　巧　漁

上海市
機器染織工業同業公會
聯合廣告

希望之門

尚公說法外篇　尚公

昨天本報載有經濟部鄧司長的談話，大意是：目前工商界的不景氣，除由於高利貸之作祟，和遊資的興風作浪外，主要原因，由於交通不通，貨滯其流，再加上通貨仍在膨脹的關係所致。故希望工商界自己救濟自己，目前大批商業貸款希望甚微云云。

對於鄧司長關懷工商痛苦的一番熱誠，尚公以工商界一員的身份，表示十二萬分的感激。尤其對鄧司長所下工商業病徵的斷語，認爲的係病根所在，非係國手不會有這樣的脈案。不過，對症所發的藥，却是：「希望工商界自己救濟自己」，則教病家自己用藥，除了「希望」「關[illegible]之神」慢些降臨而外，尚公想來想去，還沒有想出甚麼其他更好的「希望」來！

工商貸款是當前唯一可以解除高利貸桎梏的武器，祇因中樞固執堅持單純的「貨幣數量足以影響物價」的理論，致「大批貸款希望甚微」，坐令工商業轉輾於高利貸的陰影下，日趨衰亡。言念及此，不勝心痛！

不過，鄧司長既然教工商界「自己救濟自己」，並且還杜絕了「低利貸款」之「希望之門」，那末，爲工商界的生存計，確也該「死馬當活馬醫」，自己想出些藥名來，「希望」「醫國手」給合一帖，試着救一救。

尙公的本業是染織，副業是「說法」，融合在一起，倒想起一帖不痛不癢，不溫不凉的藥來——

本市染織同業對於道德，和責任觀念，據尚公所知，雖不能說「首屈一指」，至少可說是「不落人後」。但同業間普遍有這樣一個感覺，就是：在事實上負担了貨物稅之後，還得負担營業稅。

依據營業稅法：「已納出廠稅或出產稅之工廠或出產人」免征營業稅，所謂「已納」，並不能解釋爲：「已負担」。因此，就法論法，染織業之不能免徵營業稅，事屬「應毋庸議」，事實上，染織業亦已負担到今，沒曾違抗過。

但是，就稅法原理說，貨物稅是間接稅，而營業稅爲直接稅。間接稅可以「轉嫁」，而直接稅不能「轉嫁」。就事實言：棉紗貨物稅之完納，是在出廠當時。而棉紗出廠之原因是基於用紗者的購買。所以，以用紗者身份購進棉紗的染織同業，實際早在車紗出廠的時候，負担了棉紗的貨物稅。可是在名義上，却不能「代位」而爲「已納出廠稅之工廠」；非但不能「代位」，而且還照常要課營業稅。以一個主體，而需負担間接直接兩道稅，疊牀架屋，一之爲甚豈不冤枉？

尚公最最服膺徐永祚先生，他老先生是研究直接稅的元老。對於所得稅，他力主採用「一條鞭」的課徵辦法。尚公倫了他的法寶，對於貨物稅法，也主張「一條鞭」。就是：一貨一稅而後，無論你怎樣將這貨「加工」，「改造」，或是怎樣將這貨「分散」，「販運」，一概不再重課——附加稅也好，營業稅也好。

由徵稅的「一條鞭」想到稅政的「一條鞭」，染織同業對於印照的辦法，也是椿感到十分頭痛的事。尙公始終不明白何以要在運照之外，再用所謂印照這一重疊的工具？要說嚴密稽征，則有了運照和分運照，就已盡「一個栗子一個壳」的能事；要說防止走私的弊病，則牽涉到人的問題，即使再加十個八個印照，也還是無濟於事。反過來說，多一道小小的印照，無補於稽徵的完整性，但却增加了商家無量數的麻煩，因此而給下級稅吏以弄權的機會，平空使商家多生了對於本稅的惡感。無論於公於私，都不是講大體的辦稅所樂於爲此者。所以，尙公主張：非特貨物稅的課徵，應「一條鞭」，即使其手續，也應簡化而爲「一條鞭」。

以上兩味不溫不涼的藥，雖說是小事，並亦不能解救染織業。在整個醞釀中的經濟危險中不被牽累，但在鄧司長所說的「貨滯其流」這一點上，印照亦未始不是「滯流」的原因之一。再說，工商業的負担亦不止高利貸一種，高稅率和高稅目的痛苦，怕還不在高利貸之下。則實施「一條鞭」的課稅，使商家於一稅之後，有終世之安，不再日夜在如何逃稅，如何偷稅的路上打算盤，豈不收獲了「重整道德」的意外之果？

鄧司長「希望工商界自己救濟自己」，祇是個「希望」而已，當前危機已深，別說自己救濟不了自己，行見政府要救濟亦沉疴難起矣！「大批貸款」的「希望」既然「甚微」，可有甚麼止痛劑，強心針之類麼？尙公說來說去，說的是稅法，這是尙公葫蘆中的「藥」。請教醫國手：這一味「藥」，可還能用作「續命之湯」否？

振中紡織整染公司

註冊商標　振中本牌

各種出品

細粗粗細府絨防嗶坯

雨

布布斜綢坯布嘰布

事務所

北京東路三五六號八一一室

電話：九七二四二一三

廠址

西康路八四一號

電話：三九八一七

國貨之光 ◆ 線中之王

香檳牌　碼450

●尺碼準確拉力堅牢●　木紗團

金手牌　三角牌　繡花線

不退色・顏色鮮艷

不起毛・光彩奪目

手牌寶塔線

◀科學漂染▶◀光滑柔韌▶

國貨之難以取信於人織結在偷工減料本廠所有出品夙以國貨堅定國人信仰爲原則決不偷工減料決不失信於入因此無遠勿銷

上海榮豐線廠出品

廠址：長寧路一二一一號

電話：二一四七六

發行所：四馬路太和坊六號

電話：九三四五九

上海 大有養染織廠

商標：大魚雷★大魚來★麟吐玉書

出品：細布　直貢　府綢　卡其　嗶嘰　線呢

事務所：天津路二一二弄九號　電話　九七七三〇

廠址：武夷路七〇五弄六〇號　電話　二二〇九四

光新染織廠

註冊商標（光新）

羅漢圖　交通圖　勝利圖　農村生活　招財進寶　星星圖　中國虎　陳塘關

著名出品

190陰丹士林　60淺色士林　安安色布　勝利藍布　星星藍布　色布色斜　漂白粗布

品質優良　永不退色

廠址凱旋路八四〇號　電話二三九六八

發行所山西南路二五〇號電話九七九一八

大新振漂印染織廠

註冊商標

四大天王　海上神仙　古今美人　月白風清　美人魚　雲中鶴　金人槍　藍人槍　龍馬珠

新錨霖　法幣牌　大星球　大猩猩　雙猩猩　彩大新　巧克力　飛艇牌　鳳來儀

精良出品

414大新藍　820大新藍　美月藍　摩登藍　新錨霖布　各種漂布　各種色布　各種色斜

各種漂斜　健美呢　綢紋呢　色直貢　色嗶嘰　什色洋紗　什色府綢　色條府綢

★風行全國　保不退色★

事務所：寧波路一二〇弄二二號

電話：一八四一五・一二九七九・八

廠址：梵皇渡路一一四弄五〇號

勤工染織廠股份有限公司

註冊商標

大妹妹　金弓圖　海狗　駱駝圖　銀弓圖　抗敵圖

◆出品種類◆

襯衫府綢　厚絨　雙面絨　彩條絨　棉法絨　斜紋布　細布　被單　線呢

花式繁多・不及細載

事務所：寧波路七三號電話一一八三〇

製造廠：建國中路三三號電話七五七五六

公勝棉毛織染廠股份有限公司

品質精良　顏色不退

永固千秋牌

永固醬色　永固紅布　永固呢　永固藍布　永固時令布

總發行所北京東路三五六號三一一至一二室

電話九三〇九〇・九七六一〇

廠址　滬西周家橋林青路二一〇號

永大染織股份有限公司

永字：細布・各磅粗布　細斜・印染坯布

白雪公主：府綢・嗶嘰　絨布・線呢

事務所北山東路廿七號電話九四四〇四

第一廠：梵皇渡路三〇弄二八九號

第二廠：梵皇渡路二四五〇號